



20.12.2021

Monitoraggio della Spesa Farmaceutica Nazionale e Regionale Gennaio-Agosto 2021

Adempimento AIFA ai sensi della Legge 222/2007 e della Legge 135/2012, successivamente modificata dalla L. 232/2016 e dalla L. 145/2018 condotto sulla base dei dati di spesa convenzionata e delle DCR acquisite dalle Regioni, nonché dei dati acquisiti dall'NSIS del Ministero della Salute, relativi alla tracciabilità del farmaco (DM 15 luglio 2004).

Premessa

Richiamato l'art.5, comma 2, lettera d, del D.L. 1° ottobre 2007, n. 159, convertito, con modificazioni dalla L.222/2007 che ha così disposto:

- AIFA effettua il monitoraggio mensile dei dati di spesa farmaceutica e comunica le relative risultanze al Ministero della salute ed al Ministero dell'economia e delle finanze con la medesima cadenza.
- AIFA verifica al 31 maggio, al 30 ottobre e al 31 dicembre di ogni anno l'eventuale superamento a livello nazionale dei tetti di spesa,

l'“Ufficio Monitoraggio della spesa farmaceutica e rapporti con le Regioni” dell'AIFA ha predisposto il documento relativo al monitoraggio mensile della spesa farmaceutica nazionale e regionale, e la verifica del rispetto dei tetti programmati della spesa farmaceutica convenzionata e per acquisti diretti, per il periodo Gennaio-Agosto 2021 (DCR aggiornate al 26 novembre 2021, dati aggiornati dall'NSIS all' 11 novembre 2021¹).

Il documento è articolato in 7 sezioni:

1. Verifica del Tetto della Spesa farmaceutica convenzionata (7,00% del fabbisogno sanitario nazionale) calcolata su FSN 2021 provvisorio (importo pari a 120.807.994.473. Il dato è aggiornato al 28 settembre 2021 come comunicato dal Mds).
2. Verifica del Tetto della Spesa farmaceutica per acquisti diretti al netto dei gas medicinali (7,65% del fabbisogno sanitario nazionale) calcolata su FSN 2020 definitivo.
3. Spesa per farmaci Innovativi e verifica dell'eventuale eccedenza di spesa rispetto ai fondi innovativi non oncologici e fondo farmaci innovativi oncologici previsti dalla L. 11 dicembre 2016, n.232.
4. Verifica del Tetto della Spesa farmaceutica per acquisti diretti relativi ai gas medicinali (0,20% del fabbisogno sanitario nazionale) calcolata su FSN 2021 provvisorio.
5. Spesa farmaceutica complessiva Gennaio-Agosto 2021 e verifica del rispetto delle risorse complessive.
6. Fonte dei dati.

¹ È bene precisare che per l'elaborazione dei risultati del monitoraggio della spesa farmaceutica di gennaio –agosto 2021, solo per il mese di agosto, dal flusso di “tracciabilità del farmaco” dell'NSIS sono stati esclusi alcuni farmaci che presentavano valori anomali di spesa per il mese. In particolare: la spesa per l'AIC 034634030 e la spesa di tutti gli AIC relativi alle seguenti ditte HIKMA FARMACEUTICA SA, HIKMA, HIKMA PHARMA GMBH.

7. Appendice.

Tetti e i due fondi per farmaci innovativi

La legge di bilancio 2021 (art. 1, commi 475-477, legge n. 178 del 2020) ha rimodulato, a decorrere dal 2021, i valori percentuali dei tetti della spesa, mantenendo invariate le risorse complessive pari al 14,85% del FSN.

In particolare la legge di Bilancio 2021 ha così disposto:

- A decorrere dall'anno 2021, fermo restando il valore complessivo del 14,85 per cento, il **limite della spesa farmaceutica convenzionata di cui all'articolo 1, comma 399, della legge 11 dicembre 2016, n. 232, è rideterminato nella misura del 7 per cento.**
- Conseguentemente, a partire dal medesimo anno, il **tetto di spesa della spesa farmaceutica per acquisti diretti di cui all'articolo 1, comma 398, della citata legge n. 232 del 2016 è rideterminato nella misura del 7,85 per cento, fermo restando il valore percentuale del tetto per acquisti diretti di gas medicinali di cui all'articolo 1, comma 575, della legge 30 dicembre 2018, n. 145.**

Inoltre la Legge di Bilancio 2017 ha istituito:

- a decorrere dal 1° gennaio 2017, nello stato di previsione del Ministero della Salute **un Fondo per il concorso al rimborso alle regioni per l'acquisto dei medicinali innovativi non oncologici**, con una dotazione di 500 milioni di euro annui;
- a decorrere dal 1° gennaio 2017, nello stato di previsione del Ministero della Salute **un Fondo per il concorso al rimborso alle regioni per l'acquisto dei medicinali oncologici innovativi**, con una dotazione di 500 milioni di euro annui, mediante utilizzo delle risorse del comma 393.

1. Verifica del Tetto della spesa farmaceutica convenzionata (7,00% del fabbisogno sanitario nazionale)

La spesa farmaceutica convenzionata netta a carico del SSN nel periodo Gennaio-Agosto 2021 calcolata al netto degli sconti, della compartecipazione totale (ticket regionali e compartecipazione al prezzo di riferimento) e del payback 1,83% versato alle Regioni dalle aziende farmaceutiche, si è attestata a 5.015,3 mln di € (**tabella 1 e colonna K della tabella 7**), evidenziando una diminuzione rispetto a quella dell'anno precedente (-41,5 mln di €). I consumi, espressi in numero di ricette (363,7 milioni di ricette), mostrano un lieve aumento (+2,1 %) rispetto al 2020; l'incidenza del ticket totale si riduce (-2,1%). Per quanto concerne le dosi giornaliere dispensate si osserva una sostanziale stabilità (-0,2%, pari a -34,2 milioni) (**tabella 5bis**).

Al fine di una corretta lettura dei dati si precisa quanto segue:

- la spesa farmaceutica convenzionata che le Regioni pagano con DCR alle farmacie, ossia quella al netto degli sconti versati dalle farmacie e di tutti i tipi di compartecipazione è stata pari a 5.122,6 milioni di Euro (**colonna I tabella 7**);
- la spesa farmaceutica convenzionata che le Regioni di fatto sostengono, cioè quella al netto degli sconti versati dalle farmacie, di tutti i tipi di compartecipazione e anche del pay-back 1,83% versato alle regioni dalle ditte, è stata pari a 5.015,3 milioni di Euro (**colonna K tabella 7**);
- la spesa farmaceutica convenzionata, **che concorre al tetto di cui alla legge 232/2016, articolo 1 comma 399**, cioè quella al netto degli sconti versati dalle farmacie, del payback 1,83% versato alle regioni dalle ditte (importo pari a 107,3 milioni di euro – **colonna D tabella 7 bis**) e anche dei diversi payback versati sempre alle Regioni (importo pari a 24,7 milioni di euro – **colonna F tabella 7 bis**) ma al lordo dei ticket regionali, è stata pari a 5.254,6 milioni di Euro (**colonna G tabella 7 bis**).

La **tabella 2** mostra l'andamento mensile, a livello nazionale, registrato nel periodo Gennaio-Agosto del 2021, rispetto agli stessi mesi dell'anno precedente, della spesa farmaceutica lorda, della spesa farmaceutica netta e del numero di ricette.

Le **tabelle 3-4-5-5bis** indicano, per ciascuna Regione, rispettivamente l'andamento della spesa farmaceutica convenzionata netta, della spesa per compartecipazioni a carico del cittadino, della

spesa a carico del cittadino sulla quota data dalla differenza tra prezzo al pubblico e prezzo di riferimento dei medicinali a brevetto scaduto e dei consumi nel periodo Gennaio-Agosto 2021 rispetto allo stesso periodo del 2020 (numero di ricette e DDD). Il Grafico 1 riporta l'andamento mensile della Spesa Netta regionale e nazionale, in termini di confronto tra numeri indice (Base Gennaio=100).

Nella lettura dei dati relativi al ticket fisso della spesa farmaceutica convenzionata (**tab. 4**), i dati della Basilicata, dell'Umbria, della Toscana e dell'Emilia Romagna mostrano una diminuzione piuttosto evidente rispetto allo scorso anno. In queste Regioni gli effetti sono da imputare alle delibere sul ticket.

Con la Delibera di Giunta Regionale n° 1267 del 18 dicembre 2019 la regione Umbria ha stabilito eliminare il ticket fisso per tutti i cittadini il cui reddito annuo lordo familiare è ≤ 100.000 euro a partire dal 1 gennaio 2020, la regione aveva introdotto il ticket fisso nel 2011 con la DGR 911 del 5 agosto dello stesso anno.

Per quanto riguarda la Basilicata con DGR 496/2020 è stata eliminata la quota fissa su ricetta farmaceutica dalla data di pubblicazione sul BURB n.70 del 27.07.2020 al 31.08.2020.

La regione Toscana a partire dal 1 settembre 2020 ha abolito il ticket fisso in virtù della finanziaria del 2020, legge n° 160 del 27 dicembre 2019 articolo 1, comma 446, pertanto anche in questo caso il valore del ticket fisso oggi rappresenta la mobilità interregionale.

La **tabella 4 bis** indica, per ciascuna Regione, un insieme di indicatori di spesa e consumo pro-capite della farmaceutica convenzionata, considerando la popolazione residente per l'anno 2021.

Per la verifica del tetto della spesa convenzionata, come disposto dalla Legge di stabilità 2017, la **tabella 6** riporta il valore della spesa farmaceutica convenzionata al netto dei payback vigenti rispetto al tetto del 7,00% (5.637,7 mln di € calcolato sul FSN 2021 provvisorio), pari a 5.254,6 milioni di euro che incide sul FSN per il 6,52 % generando un avanzo di 383,2 milioni di euro.

Nella **tabella 7** è indicata la composizione della spesa farmaceutica convenzionata come derivante dalle Distinte Contabili Riepilogative (DCR).

La **tabella 7 bis** mostra i dati relativi alla spesa farmaceutica convenzionata - nelle diverse aggregazioni delle sue componenti - durante il periodo Gennaio-Agosto 2021, con l'indicazione dello scostamento assoluto rispetto al tetto del 7,00% e l'incidenza percentuale rispetto alla

spesa programmata (FSR) di ogni singola Regione. Il **Grafico 2** riporta il confronto tra le incidenze osservate nel periodo Gennaio-Agosto 2021 e quelle registrate nello stesso periodo dell'anno precedente.

2. Verifica del Tetto della spesa farmaceutica per acquisti diretti al netto dei gas medicinali (7,65% del fabbisogno sanitario nazionale)

La **tabella 8** mostra, per ciascuna Regione, la composizione della spesa farmaceutica per acquisti diretti al netto dei gas medicinali, distinguendo tra spesa per l'erogazione di farmaci di fascia A, di fascia H e di fascia C.

La **tabella 8 bis**, invece, riporta la spesa farmaceutica, al netto dei gas medicinali, come derivante dal dato della tracciabilità del farmaco (ossia la spesa non convenzionata), facendo non solo la distinzione per classi (A, H e C) ma anche per farmaci innovativi non oncologici, innovativi oncologici e non innovativi. Nella tabella è riportata la stima della spesa per le sole indicazioni innovative che è stata calcolata considerando le quote storiche del 2020 (cfr. Monitoraggio Gennaio – Dicembre 2020 – Aggiornamento) e assumendo per tutti i nuovi farmaci innovativi del 2021 una quota pari al 100%.

Nella **tabella 8 ter**, viene riportato il valore della spesa per acquisti diretti al netto dei gas medicinali (+7.522,8 mln di €), lo scostamento assoluto (+1.361,6 mln di €) rispetto al tetto del 7,65% (calcolato sul FSN provvisorio 2021 e pari a 6.161,2 mln di €), della spesa per acquisti diretti al netto dei gas medicinali e l'incidenza percentuale della spesa rispetto alla spesa programmata (FSR) di ogni singola Regione.

3. Spesa per farmaci Innovativi e verifica dell'eventuale eccedenza di spesa rispetto ai fondi innovativi non oncologici e fondo farmaci innovativi oncologici previsti dalla L. 11 dicembre 2016, n.232.

La **tabella 10**, fornisce il monitoraggio della spesa Gennaio-Agosto 2021 per medicinali inseriti nel fondo per i medicinali innovativi non oncologici previsto ai sensi dell'art.1, commi 402, 403 e 404 della L. 11 dicembre 2016, n.232, relativo ai rimborsi alle Regioni per l'acquisto dei farmaci innovativi.

La **tabella 10** bis fornisce il monitoraggio della spesa Gennaio-Agosto 2021 per medicinali innovativi oncologici previsto ai sensi dell'art.1, commi 402, 403 e 404 della L. 11 dicembre 2016, n.232 e relativo payback.

Le tabelle riportano la spesa complessiva dei farmaci con almeno una indicazione innovativa oltre alla stima della spesa per le sole indicazioni innovative che è stata calcolata considerando le quote storiche di innovatività per indicazione del 2020 (cfr. Monitoraggio Gennaio – Dicembre 2020 – Aggiornamento) ; per tutti i nuovi farmaci innovativi del 2021 è stata considerata una quota pari al 100%.

Si fa presente che:

- per medicinali inseriti nel fondo per i medicinali innovativi non oncologici previsto ai sensi dell'art.1, commi 402, 403 e 404 della L. 11 dicembre 2016, n.232, la spesa stimata per le sole indicazioni innovative per il periodo Gennaio- Agosto 2021 al netto dei Pay Back è pari a 163,1 milioni di Euro (**Tabella 10**);
- per medicinali inseriti nel fondo per i medicinali innovativi oncologici previsto ai sensi dell'art.1, commi 402, 403 e 404 della L. 11 dicembre 2016, n.232, la spesa stimata per le sole indicazioni innovative per il periodo Gennaio- Agosto 2021 al netto dei Payback è pari a 393,6 milioni di Euro (**Tabella 10 bis**).

4. Verifica del Tetto della spesa farmaceutica per acquisti diretti relativi ai gas medicinali (0,20% del fabbisogno sanitario nazionale)

La **tabella 11** mostra, per ciascuna Regione, la composizione della spesa farmaceutica per acquisti diretti, distinguendo tra spesa per l'erogazione di farmaci di fascia A, di fascia H e di fascia C, prendendo in considerazione solo i dati relativi ai gas medicinali.

Nella **tabella 11 bis** viene riportato lo scostamento assoluto rispetto al tetto dello 0,20% (calcolato sul FSN provvisorio 2021) della spesa per acquisti diretti per gas medicinali (+18,8 mln di €).

5. Spesa farmaceutica complessiva Gennaio-Agosto 2021 e verifica del rispetto delle risorse complessive

La **tabella 12** fornisce il dettaglio, a livello regionale, della spesa farmaceutica finanziata per gas medicinali e della spesa al netto dei gas medicinali, dei farmaci innovativi e relativi payback; riporta inoltre il valore regionale degli acquisti diretti per gas medicinali, per i farmaci innovativi, e per questi ultimi il dettaglio del totale della spesa per acquisti diretti al netto dei relativi fondi (considerando la distribuzione regionale definitiva 2020).

La **tabella 12 bis** riporta i dati relativi alla spesa farmaceutica per acquisti diretti del periodo Gennaio-Agosto 2021; viene inoltre riportato lo scostamento assoluto a livello nazionale rispetto ai tetti del 7,65% e dello 0,20%, e l'incidenza percentuale sul FSN 2021 provvisorio.

Il monitoraggio della spesa farmaceutica per acquisti diretti e la verifica del rispetto dei tetti del 7,65% e dello 0,20% del FSN sono stati condotti sulla base dei dati trasmessi dalle aziende farmaceutiche a NSIS ai sensi del DM 15 agosto 2004 (tracciabilità del farmaco).

La verifica del tetto programmato della spesa farmaceutica per acquisti diretti del 7,65% al netto dei payback vigenti e dei fondi per gli innovativi non oncologici e innovativi oncologici evidenzia un'incidenza del 9,34 %, pari ad un disavanzo rispetto alla spesa programmata di +1.361,6 mln €: di questi +1.301,4 mln € sono relativi alla spesa per farmaci non innovativi, al netto dei gas medicinali (in termini di incidenza sul FSN rappresenta il 9,27%) e 60,2 mln € si riferiscono alla spesa per farmaci innovativi Oncologici non coperta dai rispettivi fondi, stimata considerando le sole indicazioni innovative.

Per quanto riguarda la spesa per gas medicinali, la verifica del tetto programmato della spesa farmaceutica per acquisti diretti dello 0,20% evidenzia un disavanzo rispetto alla spesa programmata di 18,8 mln €.

Nella tabella 12ter è riportata la sintesi della spesa per acquisti diretti complessivi, il confronto con i due tetti e lo scostamento (+1.380,4 mln €), ottenuto come somma degli scostamenti positivi rispetto ai due distinti tetti programmati, che viene disaggregato per singola Regione, in ordine decrescente di incidenza sul FSR.

Nella **tabella 13** viene riportata la spesa farmaceutica complessiva (convenzionata + acquisti diretti) per ogni Regione, ai sensi della L222/2007 e successive modificazioni e della L.135/2012. A livello nazionale la spesa complessiva del periodo Gennaio-Agosto 2021 si è attestata a +12.957,3 mln di €, evidenziando uno scostamento assoluto rispetto alle risorse complessive

del 14,85% (11.960,0 mln di €) pari a +997,3 mln di €, corrispondente ad un'incidenza percentuale sul FSN provvisorio 2021 del 16,09%. Lo scostamento della spesa farmaceutica rispetto alle risorse complessive del 14,85% (7,00% per la spesa convenzionata, 0,20% per gas medicinali e 7,65% per la spesa per acquisti diretti) viene riportato per singola Regione, in ordine decrescente di incidenza percentuale sul FSR.

Il **grafico 3** mette a confronto i valori regionali e Nazionale dello scostamento, in termini di punti percentuali, rispetto al tetto della spesa Convenzionata del 7,00% (sull'asse delle X) e dalla somma dei tetti di spesa per Acquisti diretti pari a 7,65% (sull'asse delle Y). Sul primo quadrante sono rappresentate le regioni che fanno registrare lo sfondamento rispetto ad entrambi i tetti; nel secondo le regioni che superano il tetto degli Acquisti diretti ma rispettano quello della spesa Convenzionata, il terzo quadrante dovrebbe rappresentare le regioni che rispettano entrambi i tetti, il quarto le regioni che rispettano il tetto degli Acquisti diretti ma superano quello della Convenzionata.

Analogamente il **grafico 4** mette a confronto i valori regionali e Nazionale dello scostamento, in termini di punti percentuali, rispetto al tetto della spesa per Acquisti diretti al netto dei gas medicinali del 7,65% (sull'asse delle X) e dal tetto di spesa dello 0,20% per la spesa per Acquisti diretti per gas medicinali (sull'asse delle Y) Sul primo quadrante sono rappresentate le regioni che fanno registrare lo sfondamento rispetto ad entrambi i tetti; nel secondo le regioni che superano il tetto degli Acquisti diretti per gas medicinali ma rispettano quello della spesa per Acquisti diretti al netto dei gas medicinali, il terzo quadrante dovrebbe rappresentare le regioni che rispettano entrambi i tetti, il quarto le regioni che rispettano il tetto degli Acquisti diretti per Gas Medicinali ma superano quello per Acquisti diretti al netto dei gas medicinali.

6. Fonte dei dati

6.1 Convenzionata

I dati utilizzati per l'elaborazione della spesa farmaceutica convenzionata provengono dal flusso informativo delle prestazioni farmaceutiche erogate attraverso le farmacie, pubbliche e private, convenzionate con il SSN, istituito ai sensi della L.448/1998, successivamente modificato ai sensi del DM 245/2004 e dalle DCR (Distinte Contabili Riepilogative) che AIFA riceve mensilmente dalle Regioni.

I dati delle DCR sono relativi alla spesa farmaceutica convenzionata netta, lorda, alle ricette, alle compartecipazioni a carico del cittadino, al ticket, se presente, regolamentato autonomamente da ogni singola Regione e alla scontistica a carico dei farmacisti. Per quanto riguarda quest'ultima voce si è tenuto conto a partire dal 31 maggio 2010 anche degli importi corrisposti dalle Aziende Farmaceutiche ai sensi dell'art.11, comma 6 del D.L.78 del 31 maggio 2010, convertito con modificazioni in L.122 del 30 luglio 2010, successivamente modificato dall'articolo 2, comma 12-septis del D.L. 29 dicembre 2010, n.225, convertito, con modificazioni, dalla Legge 26 Febbraio 2011, n.10, nonché dell'ulteriore aggravio disposto a carico dell'intera filiera distributiva derivante dall'applicazione dell'art.15 comma 2 del D.L. 6 agosto 2012, n.95, convertito con modificazioni dalla Legge n.135 del 7 agosto 2012. Quest'ultimo aggravio a carico delle aziende farmaceutiche, a partire dal 1° gennaio 2013, si è ridotto tornando pari all'1,83% della spesa farmaceutica convenzionata a prezzi al pubblico, al netto dell'IVA.

Nel flusso OsMed sono presenti le ricette raccolte dalla Federfarma (Federazione nazionale delle farmacie private convenzionate con il SSN) e da Assofarm (Associazione Farmacie Pubbliche) che ricevono i dati dalle proprie sedi provinciali e successivamente li aggregano a livello regionale.

6.2 Acquisti diretti

Il Decreto del Ministro della Salute 15 luglio 2004 ha previsto l'istituzione, nell'ambito del Nuovo Sistema Informativo Sanitario, del flusso della "tracciabilità del farmaco", finalizzato a tracciare le movimentazioni di medicinali con AIC sul territorio nazionale e/o verso l'estero. Tale flusso è

alimentato dalle aziende farmaceutiche e dalla distribuzione intermedia e rileva le confezioni movimentate lungo la filiera distributiva, fino ai punti di erogazione finale: farmacie, ospedali, ambulatori, esercizi commerciali, ecc... .

I dati analizzati si riferiscono all'acquisto di medicinali da parte delle strutture sanitarie pubbliche (assistenza farmaceutica non convenzionata). Pertanto, essi sono relativi alla fornitura di medicinali da parte delle aziende farmaceutiche alle strutture sanitarie pubbliche che, successivamente, vengono utilizzati all'interno delle strutture stesse o dispensati direttamente al paziente per una loro utilizzazione anche al di fuori delle strutture sanitarie (distribuzione diretta e per conto).

7. Appendice

Lista farmaci innovativi (aggiornata per il periodo Gennaio-Agosto 2021)

Innovativi non oncologici	Data efficacia	Data scadenza	Innovativi oncologici	Data efficacia	Data scadenza
BRINEURA	13/05/2020	12/05/2023	ALECENSA	01/08/2018	31/07/2021
DUPIXENT [#]	08/09/2018	07/09/2021	ALUNBRIG	10/12/2020	31/07/2021
	10/12/2020	09/12/2023	DARZALEX [#]	19/04/2018	18/04/2021
GILENYA	16/09/2020	15/09/2023		15/01/2021	14/01/2024
GIVLAARI	20/01/2021	19/01/2024	IMFINZI	07/09/2019	06/09/2022
HEMLIBRA	07/12/2018	06/12/2021	KEYTRUDA [#]	11/12/2019	10/12/2022
KAFTRIO	06/07/2021	05/07/2024		17/12/2020	16/12/2023
KALYDECO	06/07/2021	05/07/2024	KISQALI	22/05/2020	21/05/2023
LUXTURNA	10/01/2021	09/01/2024	KYMRIAH	13/08/2019	12/08/2022
MAVIRET	16/07/2020	15/07/2023	LUTATHERA	30/03/2019	29/03/2022
ONPATTRO	31/01/2020	30/01/2023	MEKINIST	17/12/2019	16/12/2022
OXERVATE	24/01/2018	23/01/2021	OPDIVO	18/12/2019	17/12/2022
PREVYMIS	18/09/2018	17/09/2021	QARZIBA	01/08/2018	31/07/2021
ZOLGESMA	14/03/2021	13/03/2022	RYDAPT	17/08/2018	16/08/2021
			TAFINLAR	17/12/2019	16/12/2022
			TAGRISSE	30/11/2019	29/11/2022
			VERZENIOS	23/09/2020	12/12/2022
			VYXEOS	19/06/2019	18/06/2022
			YESCARTA	12/11/2019	11/11/2022

Vedi lista pubblicata da AIFA il 30/09/2021

[#] Per i farmaci KEYTRUDA, DUPIXENT e DARZALEX sono presenti più indicazioni terapeutiche innovative riconosciute come innovative per periodi diversi.

Tabella 1 Spesa farmaceutica convenzionata nel periodo Gennaio-Agosto 2021 rispetto allo stesso periodo del 2020

	Gennaio-Agosto 2020	Gennaio-Agosto 2021	Δ assoluta	Δ %
	(milioni)	(milioni)	(milioni)	
Spesa lorda (€)	6.529,1	6.458,0	-71,1	-1,1
Spesa netta ^a (€)	5.056,8	5.015,3	-41,5	-0,8
Spesa Convenzionata^b	5.277,3	5.254,6	-22,7	-0,4

Ricette	356,2	363,7	7,5	2,1
----------------	--------------	--------------	------------	------------

Compartecipazione Totale^c (€)	994,6	973,9	-20,7	-2,1
---	--------------	--------------	--------------	-------------

^a Spesa a carico del SSN per farmaci erogati attraverso le farmacie aperte al pubblico, al netto del pay-back dell'1,83% versato dalle aziende farmaceutiche alle regioni, ai sensi dell'art. 11 comma 6 del D.L.78/2010 convertito con modificazioni nella legge n. 122 del 30 Settembre 2010 (impatto PayBack 1,83 Gennaio-Agosto 2021 pari a 107,3 milioni di euro). Il payback 1,83 è calcolato al lordo del payback 5% (procedimento non avviato)

^b Spesa farmaceutica convenzionata= Spesa Lorda - Sconti - Compartecipazione del cittadino - pay-back 1,83 - Altri pay-back.

^c somma del ticket per ricetta e dell'eventuale quota di compartecipazione sul prezzo del farmaco a brevetto scaduto rispetto al prezzo di riferimento

Tabella 2 Riepilogo mensile delle variazioni percentuali della spesa farmaceutica convenzionata nel periodo Gennaio-Agosto 2021 rispetto all'anno precedente (2020)

	Spesa lorda	Spesa netta^c	Ricette
gen-21	-12,8	-12,3	-12,6
feb-21	-8,6	-8,1	-7,8
mar-21	-5,3	-4,8	-0,2
apr-21	4,7	4,9	11,1
mag-21	8,5	8,6	13,6
giu-21	4,7	4,8	9,0
lug-21	0,0	0,2	3,9
ago-21	4,1	4,2	5,0
set-21			
ott-21			
nov-21			
dic-21			
Gen-Ago 2021	-1,1	-0,8	2,1

^c Spesa netta al lordo del payback (1,83%) sulla spesa farmaceutica convenzionata di fascia A.

Tabella 3 Riepilogo della spesa farmaceutica convenzionata netta^a nel periodo Gennaio-Agosto 2021, nelle singole regioni, rispetto allo stesso periodo del 2020

Regione	A	B	C=B - A	D=100*C/A
	Spesa netta Gen-Ago 20	Spesa netta Gen-Ago 21	Var assoluta	Var %
PIEMONTE	346.427.115	341.668.813	-4.758.302	-1,4
D'AOSTA	8.685.180	8.309.112	-376.068	-4,3
LOMBARDIA	925.175.439	900.563.882	-24.611.557	-2,7
P.A. BOLZANO	28.745.428	27.752.235	-993.192	-3,5
P.A. TRENTO	40.766.471	40.320.952	-445.518	-1,1
VENETO	323.240.099	316.855.178	-6.384.921	-2,0
FRIULI V.G.	103.035.787	100.816.607	-2.219.180	-2,2
LIGURIA	124.076.208	120.945.200	-3.131.008	-2,5
E.ROMAGNA	307.424.076	311.982.827	4.558.751	1,5
TOSCANA	278.796.317	287.968.146	9.171.829	3,3
UMBRIA	80.144.690	79.770.107	-374.583	-0,5
MARCHE	132.961.343	131.082.421	-1.878.923	-1,4
LAZIO	529.937.427	527.097.543	-2.839.883	-0,5
ABRUZZO	123.016.769	122.594.075	-422.695	-0,3
MOLISE	26.043.232	24.936.498	-1.106.733	-4,2
CAMPANIA	511.159.114	515.909.944	4.750.830	0,9
PUGLIA	360.202.397	358.580.328	-1.622.069	-0,5
BASILICATA	50.920.070	55.471.666	4.551.596	8,9
CALABRIA	182.158.532	184.947.026	2.788.494	1,5
SICILIA	419.528.253	412.811.589	-6.716.664	-1,6
SARDEGNA	154.352.994	144.927.751	-9.425.243	-6,1
ITALIA	5.056.796.940	5.015.311.901	-41.485.039	-0,8

^a Spesa calcolata al netto del payback 1,83% (impatto PayBack 1,83 Gennaio - Agosto 2021 pari a 107,3 milioni di euro). Il payback 1,83 è calcolato al lordo del payback 5% (procedimento non avviato)

Grafico 1 - Netta DCR - Dati per regione e mese periodo Gennaio – Agosto 2021 Differenza tra numeri indice (Base Gennaio=100)



Tabella 4 Riepilogo della spesa relativa a tutte le compartecipazioni a carico del cittadino nel periodo Gennaio-Agosto 2021, nelle singole regioni, rispetto allo stesso periodo del 2020. Dettaglio della quota di compartecipazione per Regione relativa all'eventuale differenziale tra prezzo al pubblico e prezzo di riferimento dei farmaci a brevetto scaduto

	A	B	C=B-A	D=100*C/A	E	F	G=B-E	H	I=100*E/B	L=100*G/B	M	N	O
Regione	Totale compartecip. Gen-Ago 20	Totale compartecip. Gen-Ago 21	Var	Var %	Quota di compartecipazione sul prezzo di riferimento 2021	Var % rispetto al 2020	Ticket fisso per ricetta 2021	Var % rispetto al 2020	Inc.% Quota Prif. Sulla compartecipazione totale	Inc.% Ticket Fisso sul totale	Peso % del TICKET TOTALE sulla Lorda cumulata Gen-Ago 2021 ^e	Peso % della compartecipaz .sulla Lorda cumulata Gen-Ago 2021 ^e	Peso % del TICKET FISSO sulla Lorda cumulata Gen-Ago 2021 ^e
PIEMONTE	41.816.879	41.258.207	-558.672	-1,34	41.023.614	-1,4	234.593	18,9	99,4	0,6	10,1	10,0	0,1
V. D'AOSTA	2.047.075	1.992.519	-54.556	-2,67	1.079.989	-3,1	912.530	-2,1	54,2	45,8	18,3	9,9	8,4
LOMBARDIA	170.534.145	168.610.177	-1.923.968	-1,13	90.262.115	-1,5	78.348.061	-0,7	53,5	46,5	14,5	7,7	6,7
P.A. BOLZANO	6.638.819	6.680.882	42.063	0,63	3.858.398	-1,4	2.822.484	3,6	57,8	42,3	18,0	10,4	7,6
P.A. TRENTO*	4.553.177	4.534.523	-18.654	-0,41	4.472.989	-0,5	61.535	6,3	98,6	1,4	9,4	9,3	0,1
VENETO	81.419.987	81.528.786	108.799	0,13	45.112.104	-0,6	36.416.682	1,0	55,3	44,7	19,2	10,6	8,6
FRIULI V.G.^	12.398.816	12.115.299	-283.517	-2,29	12.115.299	-2,3			100,0		10,0	10,0	
LIGURIA	28.328.107	28.264.273	-63.834	-0,23	16.356.290	-2,5	11.907.983	3,0	57,9	42,1	17,7	10,3	7,5
E. ROMAGNA*	44.142.226	43.306.934	-835.292	-1,89	43.107.869	2,3	199.065	-90,0	99,5	0,5	11,5	11,4	0,1
TOSCANA	46.177.169	35.038.393	-11.138.775	-24,12	34.867.943	1,6	170.451	-98,6	99,5	0,5	10,1	10,1	0,0
UMBRIA*	12.330.647	11.974.668	-355.979	-2,89	11.948.843	-0,2	25.825	-92,7	99,8	0,2	12,2	12,1	0,0
MARCHE^	19.383.185	19.361.847	-21.338	-0,11	19.361.847	-0,1			100,0		12,0	12,0	
LAZIO #	106.464.303	106.857.854	393.551	0,37	93.214.662	0,2	13.852.751	2,8	87,2	13,0	15,6	13,6	2,0
ABRUZZO	22.581.603	22.427.376	-154.227	-0,68	17.890.970	-0,8	4.536.405	-0,4	79,8	20,2	14,4	11,5	2,9
MOLISE	6.091.985	5.964.905	-127.081	-2,09	4.284.074	-3,7	1.680.831	2,2	71,8	28,2	18,2	13,0	5,1
CAMPANIA	133.938.853	134.919.578	980.725	0,73	86.893.742	0,0	48.025.836	2,1	64,4	35,6	19,2	12,4	6,8
PUGLIA	84.277.486	84.886.985	609.499	0,72	56.071.152	0,1	28.815.833	2,0	66,1	34,0	17,7	11,7	6,0
BASILICATA*	11.710.372	8.570.281	-3.140.091	-26,81	8.500.580	2,9	69.701	-98,0	99,2	0,8	12,5	12,4	0,1
CALABRIA	36.688.383	34.191.650	-2.496.734	-6,81	27.331.232	-10,3	6.860.418	10,6	79,9	20,1	14,6	11,7	2,9
SICILIA	103.834.332	103.343.695	-490.637	-0,47	74.324.226	-1,5	29.019.469	2,1	71,9	28,1	18,4	13,2	5,2
SARDEGNA^	19.244.460	18.086.345	-1.158.115	-6,02	18.086.345	-6,0			100,0		10,3	10,3	
ITALIA	994.602.010	973.915.177	-20.686.833	-2,08	710.164.282	-0,9	263.960.455	-5,0	72,9	27,1	15,1	11,0	4,1

Fonte: Distinte Contabili Riepilogative (DCR) comunicate dalle Regioni ad AIFA.

Lazio il ticket totale è differente dalla somma del Ticket fisso +Compartecipazione del cittadino

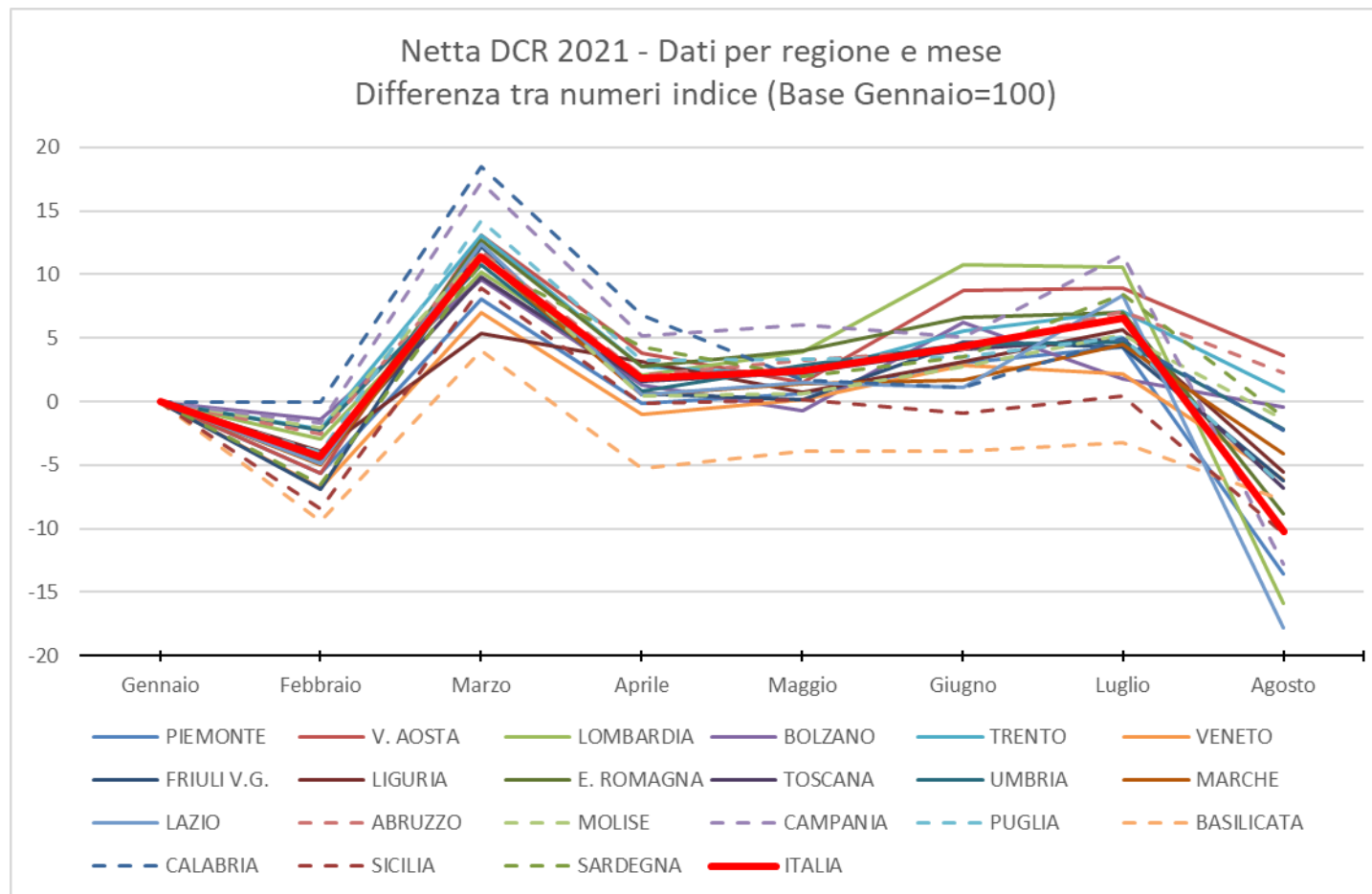
^e Cfr. Tabella 7 colonna A: Spesa lorda

[^] Regioni che non applicano il Ticket fisso per ricetta.

* A partire dal 1 gennaio 2019 è entrata in vigore la Delibera della Giunta regionale dell'Emilia-Romagna n. 2075/2018 "Rimodulazione delle modalità di compartecipazione alle prestazioni di assistenza sanitaria nella **Regione Emilia – Romagna**".

Ai residenti e non residenti con scelta del medico di medicina generale in Emilia-Romagna e reddito familiare fiscale lordo ≤ 100.000 € non è dovuta la quota fissa di partecipazione per l'assistenza farmaceutica.

A partire dal 1 marzo 2019 è entrata in vigore la Delibera della Giunta regionale del **Piemonte** n.39-8425/2019 "Eliminazione della quota fissa di compartecipazione alla spesa farmaceutica da parte degli assistiti. Revoca allegato C della DGR n.57-5740 del 3 aprile 2002 e s.m.i."

P.a. Trento DGR 2170 del 20 dicembre 2019, a partire dal 1 gennaio 2020 abolizione del ticket. Il ticket fisso presente è la quota della mobilità.

Umbria DGR 1267_2019 rimodulazione ticket fisso, si applica ai soli cittadini con un reddito superiore a 100.000 euro.

Basilicata Con DGR 496/2020 è stata eliminata la quota fissa su ricetta farmaceutica dalla data di pubblicazione sul BURB n.70 del 27.07.2020 al 31.08.2020.

Toscana a partire dal 1 settembre 2020 ha abolito il ticket fisso in virtù della finanziaria del 2020 , legge n° 160 del 27 dicembre 2019 articolo 1 , comma 446.

Tabella 4 bis Indicatori pro-capite di spesa e consumi farmaceutica convenzionata, per Regione, popolazione residente 2021, relativi al periodo Gennaio-Agosto 2021

Regione	Pop. Residente 2021	Numero ricette pro-capite	N° medio di confezioni per ricetta	Spesa Lorda pro-capite	Spesa netta DCR pro-capite	spesa ticket totale pro-capite	di cui spesa ticket fisso pro-capite	di cui spesa compartecipazione pro-capite
		Valori medi mensili		Valori medi mensili	Valori medi mensili	Valori medi mensili	Valori medi mensili	Valori medi mensili
		(Valore assoluto)	(Valore assoluto)	(Valore in €)	(Valore in €)	(Valore in €)	(Valore in €)	(Valore in €)
PIEMONTE	4.273.210	0,7	1,8	12,0	10,2	1,2	0,0	1,2
V. AOSTA	123.895	0,6	2,0	11,0	8,6	2,0	0,9	1,1
LOMBARDIA	9.966.992	0,6	2,1	14,6	11,5	2,1	1,0	1,1
P.A. BOLZANO	533.715	0,4	2,0	8,7	6,6	1,6	0,7	0,9
P.A. TRENTO	544.745	0,7	1,9	11,0	9,4	1,0	0,0	1,0
VENETO	4.852.453	0,6	2,0	11,0	8,3	2,1	0,9	1,2
FRIULI V.G.	1.198.753	0,7	1,9	12,6	10,7	1,3		1,3
LIGURIA	1.509.805	0,7	1,8	13,2	10,2	2,3	1,0	1,4
E. ROMAGNA	4.445.549	0,7	1,9	10,6	8,9	1,2	0,0	1,2
TOSCANA	3.668.333	0,8	1,8	11,8	10,0	1,2	0,0	1,2
UMBRIA	865.013	1,0	1,7	14,2	11,8	1,7	0,0	1,7
MARCHE	1.501.406	0,8	1,8	13,5	11,1	1,6		1,6
LAZIO	5.720.796	0,8	1,8	15,0	11,8	2,3	0,3	2,0
ABRUZZO	1.285.256	0,9	1,8	15,1	12,2	2,2	0,4	1,7
MOLISE	296.547	0,9	1,8	13,8	10,7	2,5	0,7	1,8
CAMPANIA	5.679.759	0,9	1,9	15,5	11,6	3,0	1,1	1,9
PUGLIA	3.926.931	0,9	1,9	15,3	11,7	2,7	0,9	1,8
BASILICATA	547.579	1,0	1,7	15,7	12,9	2,0	0,0	1,9
CALABRIA	1.877.728	0,9	1,7	15,6	12,6	2,3	0,5	1,8
SICILIA	4.840.876	0,9	1,7	14,5	10,9	2,7	0,7	1,9
SARDEGNA	1.598.225	0,8	1,8	13,7	11,6	1,4		1,4
ITALIA	59.257.566	0,8	1,9	13,6	10,8	2,1	0,6	1,5

Tabella 5 Riepilogo dell'andamento dei consumi (n° di ricette) nel periodo Gennaio-Agosto 2021, nelle singole regioni, rispetto allo stesso periodo del 2020

	A	B	C=B-A	D= 100*C/A	E	F	G=100* (F-E)/E
Regione	N° di ricette Gen-Ago 20	N° di ricette Gen- Ago 21	Var assoluta	Var %	N° medio di confezioni per ricetta Gen- Ago 20	N° medio di confezioni per ricetta Gen- Ago 21	Var % del numero di confezioni
PIEMONTE	25.072.601	25.088.162	15.561	0,1	1,87	1,85	-1,1
V.D'AOSTA	581.667	599.701	18.034	3,1	2,12	1,98	-6,6
LOMBARDIA	47.026.932	49.814.348	2.787.416	5,9	2,25	2,08	-7,7
P.A. BOLZANO	1.812.421	1.895.781	83.360	4,6	2,17	2,02	-7,0
P.A. TRENTO	2.862.078	2.964.087	102.009	3,6	2,01	1,91	-4,8
VENETO	21.746.911	23.774.026	2.027.115	9,3	2,20	1,97	-10,7
FRIULI V.G.	6.887.547	7.025.921	138.374	2,0	2,03	1,94	-4,6
LIGURIA	9.084.010	9.051.873	-32.137	-0,4	1,86	1,82	-2,0
E.ROMAGNA	24.553.484	25.820.757	1.267.273	5,2	1,97	1,90	-3,7
TOSCANA	22.067.338	22.613.714	546.376	2,5	1,86	1,82	-2,1
UMBRIA	6.592.130	6.611.378	19.248	0,3	1,74	1,72	-1,4
MARCHE	9.949.898	9.927.308	-22.590	-0,2	1,82	1,80	-1,1
LAZIO	38.409.674	38.485.239	75.565	0,2	1,88	1,85	-1,5
ABRUZZO	9.139.642	9.160.396	20.754	0,2	1,81	1,78	-1,4
MOLISE	2.091.270	2.048.515	-42.755	-2,0	1,82	1,81	-0,4
CAMPANIA	38.393.014	38.853.242	460.228	1,2	1,88	1,85	-1,3
PUGLIA	27.127.132	27.360.868	233.736	0,9	1,93	1,89	-1,9
BASILICATA	4.005.988	4.217.202	211.214	5,3	1,80	1,75	-3,3
CALABRIA	13.954.638	14.171.977	217.339	1,6	1,81	1,75	-3,7
SICILIA	33.577.280	33.630.494	53.214	0,2	1,76	1,73	-1,4
SARDEGNA	11.249.044	10.565.170	-683.874	-6,1	1,77	1,77	0,2
ITALIA	356.184.699	363.680.159	7.495.460	2,1	1,94	1,87	-3,3

Tabella 5 bis Riepilogo dell'andamento dei consumi (DDD - Dosi Definite Giornaliere) di fascia A nel periodo Gennaio-Agosto 2021, nelle singole regioni, rispetto allo stesso periodo del 2020

Regione	DDD Gen-Ago 20	DDD Gen-Ago 21	Var assoluta	Var %
PIEMONTE	1.001.343.367	1.000.334.885	-1.008.482	-0,1
V.D'AOSTA	25.874.231	24.978.094	-896.137	-3,5
LOMBARDIA	2.251.474.369	2.222.976.946	-28.497.423	-1,3
P.A. BOLZANO	86.087.792	84.988.491	-1.099.301	-1,3
P.A. TRENTO	117.869.126	117.203.640	-665.486	-0,6
VENETO	1.045.361.114	1.033.412.810	-11.948.303	-1,1
FRIULI V.G.	301.052.238	292.230.387	-8.821.851	-2,9
LIGURIA	357.077.699	353.468.403	-3.609.296	-1,0
E.ROMAGNA	1.037.690.428	1.067.810.503	30.120.075	2,9
TOSCANA	906.586.962	921.235.076	14.648.114	1,6
UMBRIA	247.659.940	247.771.945	112.005	0,1
MARCHE	380.927.352	381.339.141	411.789	0,1
LAZIO	1.480.079.318	1.476.071.909	-4.007.408	-0,3
ABRUZZO	333.072.734	333.784.318	711.584	0,2
MOLISE	75.963.611	74.852.340	-1.111.270	-1,5
CAMPANIA	1.435.943.687	1.444.177.541	8.233.853	0,6
PUGLIA	1.044.840.294	1.043.546.701	-1.293.594	-0,1
BASILICATA	143.123.773	147.176.944	4.053.171	2,8
CALABRIA	497.999.108	495.829.501	-2.169.607	-0,4
SICILIA	1.241.054.525	1.233.146.955	-7.907.571	-0,6
SARDEGNA	413.257.876	393.768.159	-19.489.716	-4,7
ITALIA	14.424.339.542	14.390.104.687	-34.234.856	-0,2

Per l'anno corrente i giorni di terapia sono correttamente attribuiti per il 96,6 % degli AIC.

Tabella 6 Verifica del rispetto del tetto di spesa programmato (7,00%) nel periodo Gennaio-Agosto 2021

	Spesa	FSN (*)	Tetto spesa programmata	Scostamento assoluto	% su FSN
Convenzionata ^f	5.254,6	80.538,7	5.637,7	-383,2	6,52

Dati in milioni di €

(*) Fsn 2021 provvisorio comunicato dal Ministero della Salute il 28/09/2021

^f Spesa farmaceutica al netto dei pay-back delle Aziende Farmaceutiche a beneficio delle Regioni.

Spesa farmaceutica netta è così ottenuta (Cfr Tabella 7bis)

Spesa farmaceutica convenzionata= Spesa Lorda - Sconti - Compartecipazione del cittadino - pay-back 1,83 - Altri pay-back.

1. Payback relativo alla sospensione della riduzione di prezzo del 5 per cento per medicinali di fascia A erogati in regime di assistenza convenzionata e non convenzionata, ai sensi dell'art. 1 comma 796, lettera g della legge 27 dicembre 2006, n. 296, e successive proroghe (procedimento non avviato);
2. Payback dell'1,83 per cento sulla spesa farmaceutica convenzionata a prezzi al pubblico al netto dell'imposta sul valore aggiunto ai sensi dell'art.11 comma 6 del decreto legge del 30 maggio 2010, n.78, convertito con modificazioni dalla Legge n.122 del 30 luglio 2010, e attuato con Determinazione AIFA del 18 febbraio 2011 (impatto Gennaio-Agosto 2021 pari a 107,3 milioni di euro);
3. Tetti di prodotto Gennaio- Agosto 2021: sono presenti i payback pubblicati in GU nel periodo indicato con dettaglio regionale (seguendo il criterio di cassa). Per quanto riguarda il calcolo del PayBack qualora si tratti di farmaco in fascia A si imputa il payback alla spesa convenzionata, qualora in classe H o in fascia A-PHT agli acquisti diretti. Per il periodo Gennaio - Agosto 2021 impatto pari a 7,0 milioni di euro.
4. Importi relativi ai payback 2020 ai sensi dell'art. 48, comma 33-bis, del D.L. 269/2003, conv. dalla L. 326/2003 e ss.mm.ii. ai sensi dell'art. 11, comma 1, del D.L. 158/2012, conv. dalla L. 189/2012 (cd. "payback di manovra"). Per quanto riguarda il calcolo del PayBack qualora si tratti di farmaco in fascia A si imputa il payback alla spesa convenzionata, qualora in classe H o in fascia A-PHT agli acquisti diretti (impatto Gennaio - Agosto 2021 pari a 17,8 milioni di euro).

Tabella 7 Composizione della spesa farmaceutica convenzionata, come derivante dalle DCR (Distinte Contabili Riepilogative) nel periodo Gennaio-Agosto 2021 per singola regione

	A	B	C	D	E	F	G	H	I=A-B-C-D-E-F-G-H	J	K=I-J	L=K+C
Regione	Spesa lorda	Quota prezzo di riferimento	Ticket fisso per ricetta	Sconto al SSN L. 662/96	Sconto Det. AIFA 30/12/05	Sconto Det. AIFA 09/02/07	Sconto Legge 135/12 (2,25% dal 15/08/12)	Rettifiche Regionali	Spesa netta DCR	Payback 1,83% [§]	Spesa netta ^a	Spesa netta con ticket
PIEMONTE	409.717.302	41.023.614	234.593	10.742.065	795.649	2.628.124	5.810.768		348.482.489	6.813.675	341.668.813	341.903.406
V. D'AOSTA	10.889.363	1.079.989	912.530	232.815	21.335	69.713	111.908	-29.215	8.490.289	181.177	8.309.112	9.221.642
LOMBARDIA	1.165.150.387	90.262.115	78.348.061	46.831.288	2.830.826	7.404.979	19.650.554		919.822.563	19.258.681	900.563.882	978.911.943
P.A. BOLZANO	37.069.572	3.858.398	2.822.484	1.121.181	72.635	238.741	587.211		28.368.921	616.686	27.752.235	30.574.719
P.A. TRENTO	48.065.527	4.472.989	61.535	1265703	84716	308124	753141		41.119.319	798.367	40.320.952	40.382.487
VENETO	425.686.053	45.112.104	36.416.682	10.827.084	777.880	2.717.303	5.919.988		323.915.011	7.059.833	316.855.178	353.271.860
FRIULI V.G.	120.924.511	12.115.299		3.213.682	222.312	774.170	1.770.804		102.828.245	2.011.637	100.816.607	100.816.607
LIGURIA	159.509.957	16.356.290	11.907.983	4.113.732	305.501	1.020.576	2.210.667	-715	123.595.923	2.650.724	120.945.200	132.853.182
E.ROMAGNA	378.005.723	43.107.869	199.065	8.334.593	613.677	2.424.573	5.059.236		318.266.710	6.283.883	311.982.827	312.181.893
TOSCANA	346.154.612	34.867.943	170.451	9.783.425	717.929	2.205.111	5.116.826	-433.426	293.726.353	5.758.207	287.968.146	288.138.597
UMBRIA	98.362.494	11.948.843	25.825	2.941.636	174.113	745.631	1.120.858		81.405.492	1.635.385	79.770.107	79.795.932
MARCHE	161.692.028	19.361.847		4.706.880	292.446	1.037.451	2.525.031		133.768.374	2.685.953	131.082.421	131.082.421
LAZIO	687.115.667	93.214.662	13.852.751	23.995.732	1.270.033	4.358.659	12.123.589		538.509.800	11.412.257	527.097.543	540.950.295
ABRUZZO	155.405.352	17.890.970	4.536.405	4.395.748	278.492	991.486	2.132.992		125.179.258	2.585.184	122.594.075	127.130.480
MOLISE	32.849.891	4.284.074	1.680.831	762.861	55.839	207.687	375.311		25.483.289	546.791	24.936.498	26.617.329
CAMPANIA	702.585.069	86.893.742	48.025.836	22.230.407	1.202.865	4.417.969	12.214.330		527.599.919	11.689.975	515.909.944	563.935.781
PUGLIA	479.119.739	56.071.152	28.815.833	15.290.986	862.917	3.045.874	8.482.099		366.550.877	7.970.549	358.580.328	387.396.161
BASILICATA	68.582.367	8.500.580	69.701	1.903.639	126.902	442.205	926.972		56.612.368	1.140.702	55.471.666	55.541.367
CALABRIA	233.907.287	27.331.232	6.860.418	5.969.948	526.179	1.503.871	2.869.226	8.504	188.837.909	3.890.884	184.947.026	191.807.444
SICILIA	561.668.334	74.324.226	29.019.469	22.078.069	1.228.073	3.473.229	9.378.228	120	422.166.921	9.355.332	412.811.589	441.831.058
SARDEGNA	175.564.392	18.086.345		5.129.052	628.513	1.122.415	2.749.059	2.281	147.846.726	2.918.975	144.927.751	144.927.751
ITALIA	6.458.025.627	710.164.282,0	263.960.455,0	205.870.524	13.088.832	41.137.893	101.888.800	-452.356	5.122.576.756	107.264.855	5.015.311.901	5.279.272.356

^a Spesa calcolata al netto del payback 1,83%

[§] Il payback 1,83 è calcolato al lordo del payback 5% (procedimento non avviato)

[^] Regioni che non applicano il Ticket fisso per ricetta

[#] Il ticket totale è differente dalla somma del ticket fisso+compartecipazione del cittadino

Tabella 7 bis Spesa farmaceutica convenzionata nel periodo Gennaio-Agosto 2021 e verifica del rispetto del tetto di spesa del 7,00% per singola regione in ordine decrescente di incidenza sul FSR*

	A	B=A*7%	C	D	E	F	G=C-D+E-F	H=G-B	I=G/A×100
Regione	FSN* Gen-Ago*	Tetto 7,00%	Spesa netta DCR ^c	Payback 1,83%	Ticket fisso per ricetta	Payback ^h	Spesa convenzionata	Scostamento assoluto	Inc.% su FSR
CAMPANIA	7.530.072.080	527.105.046	527.599.919	11.689.975	48.025.836	2.706.461	561.229.320	34.124.274	7,45
CALABRIA	2.579.552.256	180.568.658	188.837.909	3.890.884	6.860.418	992.134	190.815.309	10.246.652	7,40
PUGLIA	5.285.344.868	369.974.141	366.550.877	7.970.549	28.815.833	1.729.696	385.666.465	15.692.324	7,30
BASILICATA	758.324.587	53.082.721	56.612.368	1.140.702	69.701	235.474	55.305.893	2.223.172	7,29
LOMBARDIA	13.486.669.971	944.066.898	919.822.563	19.258.681	78.348.061	3.584.129	975.327.815	31.260.917	7,23
ABRUZZO	1.751.382.863	122.596.800	125.179.258	2.585.184	4.536.405	706.593	126.423.887	3.827.086	7,22
LAZIO	7.727.782.162	540.944.751	538.509.800	11.412.257	13.852.751	2.835.378	538.114.917	-2.829.834	6,96
SICILIA	6.456.415.991	451.949.119	422.166.921	9.355.332	29.019.469	2.320.931	439.510.127	-12.438.992	6,81
SARDEGNA	2.152.442.935	150.671.005	147.846.726	2.918.975		740.720	144.187.031	-6.483.975	6,70
UMBRIA	1.205.615.101	84.393.057	81.405.492	1.635.385	25.825	362.431	79.433.501	-4.959.556	6,59
MOLISE	415.047.848	29.053.349	25.483.289	546.791	1.680.831	172.536	26.444.793	-2.608.556	6,37
MARCHE	2.066.563.253	144.659.428	133.768.374	2.685.953		684.013	130.398.408	-14.261.020	6,31
FRIULI V.G.	1.630.306.854	114.121.480	102.828.245	2.011.637		438.218	100.378.390	-13.743.090	6,16
LIGURIA	2.207.858.132	154.550.069	123.595.923	2.650.724	11.907.983	751.605	132.101.577	-22.448.492	5,98
PIEMONTE	5.933.921.809	415.374.527	348.482.489	6.813.675	234.593	1.666.093	340.237.313	-75.137.213	5,73
TOSCANA	5.098.308.537	356.881.598	293.726.353	5.758.207	170.451	1.524.033	286.614.564	-70.267.034	5,62
P.A. TRENTO	717.976.519	50.258.356	41.119.319	798.367	61.535	166.199	40.216.288	-10.042.068	5,60
D'AOSTA	168.299.679	11.780.978	8.490.289	181.177	912.530	53.074	9.168.568	-2.612.410	5,45
VENETO	6.599.830.700	461.988.149	323.915.011	7.059.833	36.416.682	1.642.490	351.629.370	-110.358.779	5,33
E.ROMAGNA	6.074.916.481	425.244.154	318.266.710	6.283.883	199.065	1.255.514	310.926.379	-114.317.775	5,12
P.A. BOLZANO	692.030.359	48.442.125	28.368.921	616.686	2.822.484	148.631	30.426.089	-18.016.037	4,40
ITALIA	80.538.662.982	5.637.706.409	5.122.576.756	107.264.855	263.960.455	24.716.353	5.254.556.002	-383.150.407	6,52

In rosso le Regioni che non rispettano il tetto di spesa.

(*) Fsn 2021 provvisorio comunicato dal Ministero della Salute il 28/09/2021

^c Spesa al lordo del Payback 1,83%.

^h Somma dei Payback ad eccezione del payback 1,83%. Vedi nota in fondo a tab. 6

Grafico 2 - Spesa farmaceutica convenzionata - Periodo Gennaio - Agosto 2020 e 2021 - Incidenza percentuale sul FSN - valori regionali e nazionali



Tabella 8 Spesa farmaceutica della tracciabilità: analisi regionale della composizione per fascia (H, A, C e Cnn) in valore assoluto e percentuale nel periodo Gennaio-Agosto 2021 - dati al netto dei Gas Medicinali

Regione	A Spesa tracciabilità (totale) ^m	B Spesa tracciabilità (fascia H) ⁿ	C Spesa per tracciabilità (fascia A) ⁿ	D Spesa tracciabilità (fascia C) ⁿ	E=B/A*100 Inc. % Traccia di fascia H sul totale	F=C/A*100 Inc. % Traccia di fascia A sul totale	G=D/A*100 Inc. % Traccia di fascia C sul totale
PIEMONTE	627.849.671	369.096.249	217.668.851	41.084.571	58,8	34,7	6,5
V. D'AOSTA	14.240.822	8.096.242,360	4.805.422,630	1.339.157	56,9	33,7	9,4
LOMBARDIA	1.223.020.118	764.414.673	378.654.059	79.951.387	62,5	31,0	6,5
P.A. BOLZANO	66.912.092	43.576.062	18.589.584	4.746.445	65,1	27,8	7,1
P.A. TRENTO	61.859.713	34.435.518	23.545.151	3.879.043	55,7	38,1	6,3
VENETO	691.764.843	410.091.977	229.559.012	52.113.855	59,3	33,2	7,5
FRIULI V.G.	186.580.355	118.926.860	57.172.782	10.480.713	63,7	30,6	5,6
LIGURIA	260.328.012	155.963.855	85.339.308	19.024.849	59,9	32,8	7,3
E.ROMAGNA	734.086.437	434.128.626	240.454.591	59.503.220	59,1	32,8	8,1
TOSCANA	613.931.028	370.947.985	206.206.868	36.776.175	60,4	33,6	6,0
UMBRIA	160.848.720	99.439.868	52.363.296	9.045.556	61,8	32,6	5,6
MARCHE	256.861.253	154.698.202	81.006.684	21.156.367	60,2	31,5	8,2
LAZIO	838.588.606	495.049.299	294.952.256	48.587.052	59,0	35,2	5,8
ABRUZZO	215.825.130	126.385.722	74.696.040	14.743.368	58,6	34,6	6,8
MOLISE	45.104.250	27.049.524	16.493.178	1.561.548	60,0	36,6	3,5
CAMPANIA	885.941.645	525.309.996	325.609.917	35.021.732	59,3	36,8	4,0
PUGLIA	638.191.021	373.116.140	226.910.209	38.164.672	58,5	35,6	6,0
BASILICATA	89.805.176	49.707.329	32.910.479	7.187.368	55,4	36,6	8,0
CALABRIA	288.862.105	162.466.784	110.544.367	15.850.953	56,2	38,3	5,5
SICILIA	642.693.954	363.292.844	243.626.066	35.775.044	56,5	37,9	5,6
SARDEGNA	257.101.516	138.632.881	105.165.832	13.302.803	53,9	40,9	5,2
ITALIA	8.800.396.466	5.224.826.634	3.026.273.953	549.295.880	59,4	34,4	6,2

^m la spesa non comprende i vaccini, ai sensi dell'art.15, comma 5, della L.135/12, ed è calcolata sulla base del dato di tracciabilità trasmesso dalle Aziende Farmaceutiche in ottemperanza del DM 15 luglio 2004 del Ministero della Salute.

ⁿ Si sottolinea che tale valore, per la classe A e H e per la classe C che comprende anche farmaci di classe Cnn, ed è calcolato non avendo ancora escluso dalla spesa farmaceutica le risorse stanziati con il fondo per i medicinali innovativi di cui all'art. 1, comma 593, della L. 23 dicembre 2014, n.190, come disciplinato dal decreto del Ministero della Salute 9 ottobre 2015 e ss.mm.ii. ai sensi dell'art. 1, commi 400 e 401 della L.232/16

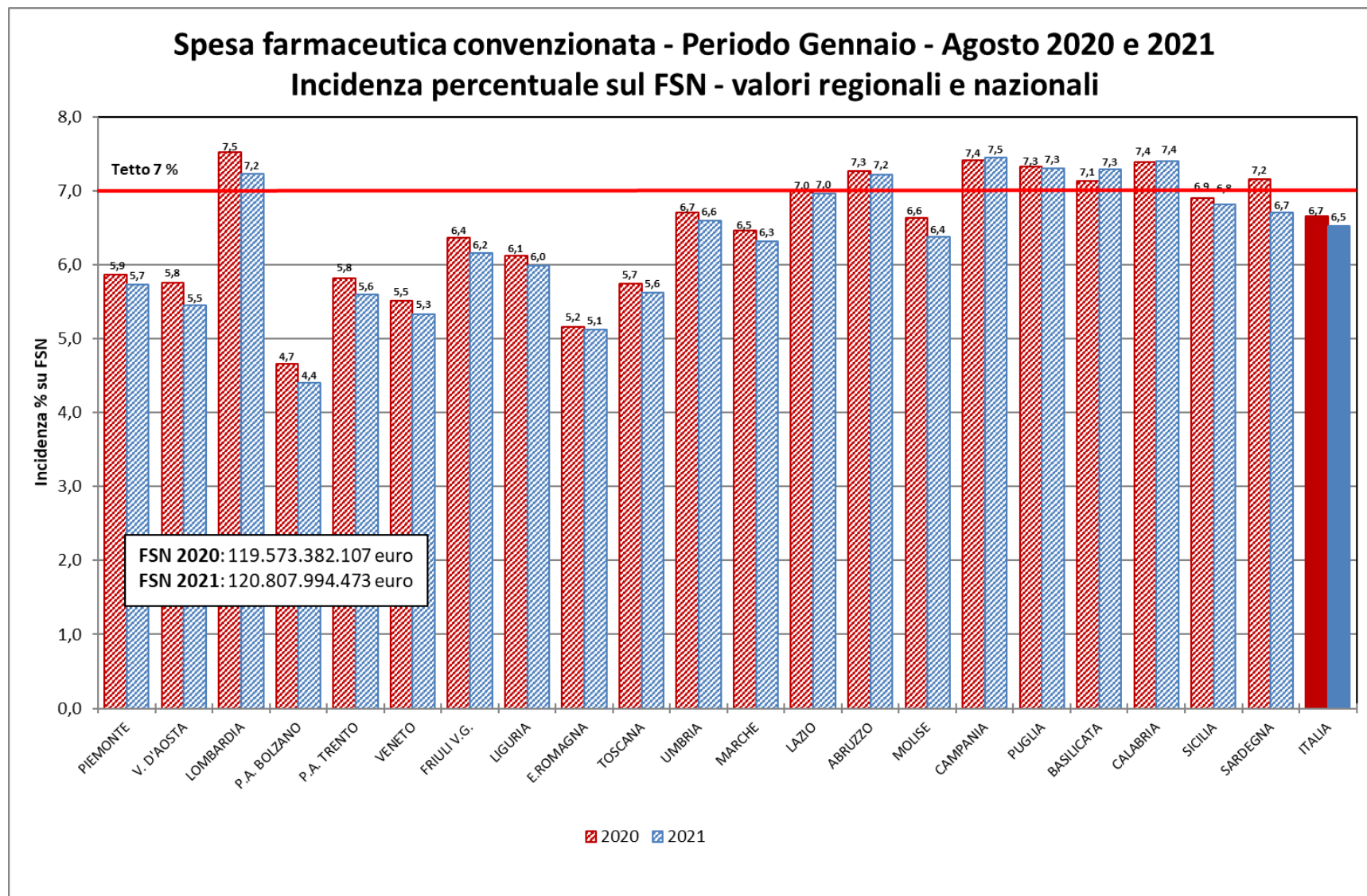
Tabella 8 bis Spesa farmaceutica, come derivante dal dato di tracciabilità del farmaco^m, nel periodo Gennaio-Agosto 2021 per farmaci di classe A, H, C e Cnn e dettaglio della spesa finanziata tramite i fondi per i farmaci innovativi oncologici e non oncologici (dati al netto dei Gas Medicinali)

Regione	Classe A			Classe H			Classe C ⁿ
	Innovativi non oncologici [‡]	Innovativi oncologici [‡]	Non innovativi	Innovativi non oncologici [‡]	Innovativi oncologici [‡]	Non innovativi	
PIEMONTE	6.963.495		210.705.356	4.870.895	30.829.770	333.395.584	41.084.571
V. D'AOSTA	43.519		4.761.903	82.938	427.774	7.585.530	1.339.157
LOMBARDIA	17.261.111		361.392.948	12.057.346	86.924.214	665.433.113	79.951.387
P.A. BOLZANO	736.478		17.853.106	471.818	2.714.720	40.389.524	4.746.445
P.A. TRENTO	412.238		23.132.914	371.965	2.398.263	31.665.290	3.879.043
VENETO	6.450.155		223.108.857	5.618.439	36.195.006	368.278.531	52.113.855
FRIULI V.G.	1.785.603		55.387.179	1.479.973	7.522.027	109.924.860	10.480.713
LIGURIA	1.878.254		83.461.054	1.872.488	14.966.352	139.125.015	19.024.849
E. ROMAGNA	7.630.975		232.823.616	5.007.790	37.892.451	391.228.385	59.503.220
TOSCANA	6.540.239		199.666.629	6.697.674	32.774.345	331.475.966	36.776.175
UMBRIA	1.699.252		50.664.044	806.431	8.740.214	89.893.223	9.045.556
MARCHE	2.676.746		78.329.937	2.387.915	10.977.830	141.332.458	21.156.367
LAZIO	4.633.325		290.318.930	7.055.825	49.118.868	438.874.605	48.587.052
ABRUZZO	1.344.491		73.351.550	1.560.140	7.835.296	116.990.286	14.743.368
MOLISE	598.647		15.894.531	487.590	1.351.006	25.210.928	1.561.548
CAMPANIA	6.602.489		319.007.429	16.156.087	35.741.822	473.412.087	35.021.732
PUGLIA	5.565.776		221.344.433	5.391.783	27.884.806	339.839.552	38.164.672
BASILICATA	796.568		32.113.911	721.311	2.923.462	46.062.556	7.187.368
CALABRIA	2.695.648		107.848.719	2.813.944	9.593.355	150.059.485	15.850.953
SICILIA	5.247.777		238.378.289	8.720.953	25.949.555	328.622.335	35.775.044
SARDEGNA	1.494.056		103.671.777	958.901	9.461.992	128.211.987	13.302.803
ITALIA	83.056.840		2.943.217.112	85.592.206	442.223.127	4.697.011.301	549.295.880

[‡]NOTA BENE: Per i farmaci innovativi è riportata la stima per le sole indicazioni innovative, che è stata calcolata considerando, le quote storiche di innovatività per indicazione del 2020 (cfr. Monitoraggio Gennaio – Dicembre 2020 – Aggiornamento) ; per tutti i nuovi farmaci innovativi del 2021 è stata considerata una quota pari al 100%.

^m la spesa non comprende i vaccini, ai sensi dell'art.15, comma 5, della L.135/12, ed è calcolata sulla base del dato di tracciabilità trasmesso dalle Aziende Farmaceutiche in ottemperanza del DM 15 luglio 2004 del Ministero della Salute.

ⁿ Si sottolinea che la classe C comprende anche farmaci di classe Cnn.

Tabella 8 ter Spesa farmaceutica per acquisti diretti (al netto dei Gas Medicinali) individuata tramite il flusso della tracciabilità^m del farmaco nel periodo Gennaio-Agosto 2021 e verifica del rispetto del tetto di spesa del 7,65%, per regione in ordine decrescente di incidenza sul FSN

Regione	A FSN* Gen-Ago*	B Tetto 7,65%	C Spesa tracciabilità ^m (SOLO classe A e H - Colonne B e C Tab.8)	D Payback ^y	E Stima spesa per Farmaci innovativi Non Oncologici ^z per le sole indicazioni innovative al netto dei PB coperta dal fondo [†] (§)	F Stima spesa per Farmaci innovativi Oncologici ^z per le sole indicazioni innovative al netto dei PB coperta dal fondo [†] (§)	G=C-D-E -F Spesa Acquisti diretti (€)	H=G-B Scostamento assoluto	I=G/A% Inc. %
UMBRIA	1.205.615.101	92.229.555	151.803.164	3.138.629	2.432.999	6.395.411	139.836.126	47.606.571	11,60
SARDEGNA [#]	2.152.442.935	164.661.884	243.798.713	5.201.190	0	0	238.597.523	73.935.638	11,08
ABRUZZO	1.751.382.863	133.980.789	201.081.762	4.585.383	2.834.113	6.739.613	186.922.653	52.941.864	10,67
FRIULI V. G. [#]	1.630.306.854	124.718.474	176.099.641	4.716.599	0	0	171.383.042	46.664.568	10,51
MARCHE	2.066.563.253	158.092.089	235.704.886	5.352.706	4.956.662	9.567.739	215.827.779	57.735.690	10,44
PUGLIA	5.285.344.868	404.328.882	600.026.349	21.306.772	10.302.721	24.712.965	543.703.892	139.375.009	10,29
E. ROMAGNA	6.074.916.481	464.731.111	674.583.217	18.316.422	12.158.179	23.887.164	620.221.452	155.490.341	10,21
TOSCANA	5.098.308.537	390.020.603	577.154.852	14.590.214	12.986.922	29.347.954	520.229.763	130.209.160	10,20
CAMPANIA	7.530.072.080	576.050.514	850.919.913	32.005.907	22.218.158	31.541.061	765.154.787	189.104.273	10,16
BASILICATA	758.324.587	58.011.831	82.617.808	3.450.952	1.388.297	2.484.502	75.294.057	17.282.226	9,93
LIGURIA	2.207.858.132	168.901.147	241.303.163	5.395.985	3.533.387	13.402.049	218.971.741	50.070.594	9,92
MOLISE	415.047.848	31.751.160	43.542.702	980.261	1.073.696	627.975	40.860.770	9.109.609	9,84
CALABRIA	2.579.552.256	197.335.748	273.011.152	5.778.354	5.090.857	8.471.672	253.670.269	56.334.521	9,83
LAZIO	7.727.782.162	591.175.335	790.001.554	20.187.498	11.149.993	42.692.812	715.971.251	124.795.916	9,26
PIEMONTE	5.933.921.809	453.945.018	586.765.100	13.602.158	11.556.097	24.236.638	537.370.207	83.425.189	9,06
SICILIA [#]	6.456.415.991	493.915.823	606.918.910	15.704.804	6.695.369	9.267.979	575.250.758	81.334.934	8,91
VENETO	6.599.830.700	504.887.049	639.650.989	15.439.415	11.902.826	28.406.438	583.902.310	79.015.262	8,85
PA BOLZANO [#]	692.030.359	52.940.322	62.165.646	1.956.892	0	0	60.208.755	7.268.432	8,70
PA TRENTO [#]	717.976.519	54.925.204	57.980.670	1.269.879	0	0	56.710.790	1.785.587	7,90
LOMBARDIA	13.486.669.971	1.031.730.253	1.143.068.731	38.350.262	28.632.563	63.496.758	1.012.589.149	-19.141.104	7,51
V. D'AOSTA [#]	168.299.679	12.874.925	12.901.665	538.072	0	0	12.363.593	-511.332	7,35
ITALIA	80.538.662.982	6.161.207.718	8.251.100.587	231.868.351	163.095.749	333.333.333	7.522.803.153	1.361.595.435	9,34

In rosso le Regioni che non rispettano il tetto di spesa.

†NOTA BENE: Stima per le sole indicazioni innovative al netto dei Payback, che è stata calcolata considerando, sia per la Spesa che per i Payback, le quote storiche di innovatività per indicazione del 2020 (cfr. Monitoraggio Gennaio – Dicembre 2020 – Aggiornamento); per tutti i nuovi farmaci innovativi del 2021 è stata considerata una quota pari al 100%.

(*)Fsn 2021 provvisorio comunicato dal Ministero della Salute il 28/09/2021

^m la spesa non comprende i vaccini, ai sensi dell'art.15, comma 5, della L.135/12, ed è calcolata sulla base del dato di tracciabilità trasmesso dalle Aziende Farmaceutiche in ottemperanza del DM 15 luglio 2004 del Ministero della Salute.

^y Payback a carico delle aziende farmaceutiche; il valore comprende tutti i payback, anche quelli relativi ai farmaci innovativi (Oncologici e Non Oncologici).

^z Per i Fondi per farmaci innovativi Oncologici e Non Oncologici è stata considerata la ripartizione definitiva 2020, comunicata dal MdS 15 marzo 2021

[#] Le regioni Friuli Venezia Giulia, Valle d'Aosta e Sardegna e le provincie autonome di Bolzano e Trento non aderiscono al fondo per farmaci innovativi Non Oncologici e oncologici, la Sicilia solo in parte (50%). Decreto Ministero della Salute 16/02/2018.

(§) Il valore totale Italia nelle colonne E ed F non corrisponde alla somma dei valori regionali perché tiene conto di effetti di compensazione dei valori regionali rispetto al fondo. Di conseguenza ciò si verifica anche nelle colonne G e H che da queste derivano.

Si evidenzia comunque che i valori regionali sono puramente indicativi in quanto basati sulla distribuzione regionale dei fondi provvisoria.

Tabella 10 Spesa farmaceutica Gennaio-Agosto 2021 per i medicinali innovativi^P NON ONCOLOGICI che accedono al fondo del Ministero della Salute, previsto ai sensi dell'art. 1, commi 402, 403 e 404, della legge 11 dicembre 2016, n. 232 , legge di Bilancio 2017 - (Dato Tracciabilità DM 2004)

Regione	A	B=(A/Totale) * 100	C	D=A-C	E	F	G=D/Pop. Residente 2021	H	I
	Spesa tracciabilità [‡]	Inc. %	Payback innovativi	Spesa al netto dei PayBack [‡]	Spesa per le regioni che accedono ai Fondi [‡]	Spesa per le regioni che NON accedono ai Fondi [‡]	Spesa al netto dei PayBack - valore Pro capite	Peso % degli innovativi non oncologici sulla Tracciabilità (solo A e H)	Stima Spesa per le sole indicazioni innovative al netto dei PayBack [‡]
	(spesa totale)	spesa tracciabilità	non Oncologici [‡]						
PIEMONTE	23.998.763,8	8,0	278.293	23.720.471	23.720.471	-	5,6	4,1	11.556.097
V.D'AOSTA#	361.770,0	0,1	0	361.770	-	361.770	2,9	2,8	126.458
LOMBARDIA	49.097.016,8	16,4	685.894	48.411.123	48.411.123	-	4,9	4,3	28.632.563
P.A. BOLZANO#	2.510.147,6	0,8	47.285	2.462.862	-	2.462.862	4,6	4,0	1.161.011
P.A. TRENTO#	1.717.697,5	0,6	22.991	1.694.707	-	1.694.707	3,1	3,0	761.212
VENETO	21.915.472,6	7,3	165.768	21.749.705	21.749.705	-	4,5	3,4	11.902.826
FRIULI V.G.#	5.311.700,5	1,8	97.118	5.214.582	-	5.214.582	4,4	3,0	3.168.457
LIGURIA	8.566.901,5	2,9	217.354	8.349.548	8.349.548	-	5,5	3,6	3.533.387
E.ROMAGNA	20.382.994,8	6,8	480.586	19.902.409	19.902.409	-	4,5	3,0	12.158.179
TOSCANA	21.025.441,7	7,0	250.990	20.774.451	20.774.451	-	5,7	3,6	12.986.922
UMBRIA	4.259.563,5	1,4	72.685	4.186.879	4.186.879	-	4,8	2,8	2.432.999
MARCHE	8.837.862,9	3,0	107.999	8.729.864	8.729.864	-	5,8	3,7	4.956.662
LAZIO	22.905.576,2	7,7	539.158	22.366.419	22.366.419	-	3,9	2,9	11.149.993
ABRUZZO	7.136.096,9	2,4	70.517	7.065.580	7.065.580	-	5,5	3,5	2.834.113
MOLISE	1.696.574,7	0,6	12.540	1.684.034	1.684.034	-	5,7	3,9	1.073.696
CAMPANIA	36.822.433,4	12,3	540.418	36.282.015	36.282.015	-	6,4	4,3	22.218.158
PUGLIA	21.320.830,5	7,1	654.838	20.665.993	20.665.993	-	5,3	3,6	10.302.721
BASILICATA	2.813.198,1	0,9	129.582	2.683.616	2.683.616	-	4,9	3,4	1.388.297
CALABRIA	9.433.790,5	3,2	418.735	9.015.056	9.015.056	-	4,8	3,5	5.090.857
SICILIA#	21.305.551,7	7,1	577.992	20.727.560	10.363.780	10.363.780	4,3	3,5	13.390.738
SARDEGNA#	7.757.187,0	2,6	182.555	7.574.632	-	7.574.632	4,7	3,2	2.270.402
ITALIA	299.176.572,0	100,0	5.553.297	293.623.275	265.950.942	27.672.333	5,0	3,6	163.095.749

[‡]NOTA BENE: Le colonne A, C, D, E e F riportano la spesa complessiva ed i Payback per i farmaci inseriti nell'elenco farmaci innovativi, nella colonna I è riportata la stima per le sole indicazioni innovative al netto dei Payback, che è stata calcolata considerando, sia per la Spesa che per i Payback, le quote storiche di innovatività per indicazione del 2020 (cfr. Monitoraggio Gennaio – Dicembre 2020 – Aggiornamento) ; per tutti i nuovi farmaci innovativi del 2021 è stata considerata una quota pari al 100%.

Le regioni Friuli Venezia Giulia, Valle d'Aosta e Sardegna e le provincie autonome di Bolzano e Trento non aderiscono al fondo per farmaci innovativi, la Sicilia solo in parte (50%).

^P L'elenco di medicinali di classe A e H che accedono al fondo degli innovativi non oncologici alla data del 31 Luglio 2021 include: BRINEURA (045425016), DUPIXENT (045676057, 045676069, 045676095, 045676107, 045676145, 045676172, 045676184), GILENYA (040949051, 040949087), GIVLARI (048516013), HEMLIBRA (046130011, 046130023, 046130035, 046130047), KALYDECO (043519026, 043519038, 043519040), LUXTURNA (047423013), MAVIRET (045445018), ONPATTRO (046993010), PREVYMIS (045890011, 045890023, 045890035, 045890047), ZOLGENSMA (048773016, 048773028, 048773055, 048773081, 048773105, 048773117, 048773131, 048773143, 048773156, 048773168, 048773170, 048773182, 048773194, 048773206, 048773220).

^r Comprende per il periodo Gennaio-Agosto 2021 :

- Tetti di prodotto e Accordi Prezzo /Volume : € 2,3 mln
- Note di credito da accordi negoziali: € 2,3 mln
- MEA per un valore pari € 1,0 mln

Per i Fondi per farmaci innovativi Oncologici e Non Oncologici è stata considerata la ripartizione regionale definitiva 2020

Tabella 10 bis Spesa farmaceutica Gennaio-Agosto 2021 per i medicinali innovativi^s ONCOLOGICI che accedono al fondo del Ministero della Salute, previsto ai sensi dell'art. 1, commi 402, 403 e 404, della legge 11 dicembre 2016, n. 232, legge di Bilancio 2017 - (Dato Tracciabilità DM 2004).

Regione	A	B=(A/Totale) * 100	C	D=A-C	E	F	G=D/Pop. Residente 2021	H	I
	Spesa tracciabilità [‡]	Inc. %	Payback innovativi	Spesa al netto dei PayBack [‡]	Spesa per le regioni che accedono ai Fondi [‡]	Spesa per le regioni che NON accedono ai Fondi [‡]	Spesa al netto dei PayBack - valore Pro capite	Peso % degli innovativi non oncologici sulla Tracciabilità (solo A e H)	Stima Spesa per le sole indicazioni innovative al netto dei PayBack [‡]
	(spesa totale)	spesa tracciabilità	non Oncologici ^{r,‡}						
PIEMONTE	60.409.313	6,8	3.584.177	56.825.136	56.825.136	-	13,3	10,3	27.247.189
V.D'AOSTA [#]	1.187.220	0,1	76.002	1.111.219	-	1.111.219	9,0	9,2	362.153
LOMBARDIA	150.076.414	17,0	8.739.478	141.336.936	141.336.936	-	14,2	13,1	78.324.820
P.A. BOLZANO [#]	7.888.023	0,9	615.794	7.272.229	-	7.272.229	13,6	12,7	2.098.926
P.A. TRENTO [#]	5.312.818	0,6	280.270	5.032.547	-	5.032.547	9,2	9,2	2.117.993
VENETO	69.170.302	7,8	3.765.861	65.404.441	65.404.441	-	13,5	10,8	32.454.456
FRIULI V.G. [#]	20.766.501	2,4	1.196.028	19.570.473	-	19.570.473	16,3	11,8	6.490.833
LIGURIA	28.462.112	3,2	1.586.658	26.875.455	26.875.455	-	17,8	11,8	13.402.049
E.ROMAGNA	79.313.557	9,0	4.623.351	74.690.206	74.690.206	-	16,8	11,8	33.269.100
TOSCANA	62.699.552	7,1	3.472.615	59.226.936	59.226.936	-	16,1	10,9	29.347.954
UMBRIA	16.631.852	1,9	991.316	15.640.536	15.640.536	-	18,1	11,0	7.865.573
MARCHE	24.139.667	2,7	1.419.672	22.719.995	22.719.995	-	15,1	10,2	9.567.739
LAZIO	99.374.822	11,2	5.095.722	94.279.100	94.279.100	-	16,5	12,6	44.049.495
ABRUZZO	18.468.111	2,1	959.552	17.508.559	17.508.559	-	13,6	9,2	6.917.699
MOLISE	3.346.487	0,4	170.541	3.175.946	3.175.946	-	10,7	7,7	1.180.465
CAMPANIA	80.499.239	9,1	4.267.457	76.231.782	76.231.782	-	13,4	9,5	31.541.061
PUGLIA	53.133.312	6,0	3.312.166	49.821.146	49.821.146	-	12,7	8,9	24.712.965
BASILICATA	6.904.650	0,8	438.960	6.465.691	6.465.691	-	11,8	8,4	2.484.502
CALABRIA	19.174.459	2,2	931.296	18.243.162	18.243.162	-	9,7	7,0	8.662.059
SICILIA [#]	55.932.783	6,3	2.791.093	53.141.690	26.570.845	26.570.845	11,0	9,2	23.215.465
SARDEGNA [#]	21.956.682	2,5	1.212.601	20.744.081	-	20.744.081	13,0	9,0	8.253.383
ITALIA	884.847.875	100,0	49.530.608	835.317.267	755.015.873	80.301.394	14,1	10,7	393.565.878

[‡]NOTA BENE: Le colonne A, C, D, E e F riportano la spesa complessiva ed i Payback per i farmaci inseriti nell'elenco farmaci innovativi, nella colonna I è riportata la stima per le sole indicazioni innovative al netto dei Payback, che è stata calcolata considerando, sia per la Spesa che per i Payback, le quote storiche di innovatività per indicazione del 2020 (cfr. Monitoraggio Gennaio – Dicembre 2020 – Aggiornamento) ; per tutti i nuovi farmaci innovativi del 2021 è stata considerata una quota pari al 100%.

[#] Le regioni Friuli Venezia Giulia, Valle d'Aosta e Sardegna e le provincie autonome di Bolzano e Trento non aderiscono al fondo per farmaci innovativi Oncologici, la Sicilia solo in parte (50%). Decreto Ministero della Salute 16/02/2018.

^s L'elenco di medicinali di classe A e H che fino alla data del 31 Luglio 2021 accedono al fondo degli innovativi oncologici include: ALECENSA (045267010), ALUNBRIG (047416084, 047416108, 047416110, 047416122), DARZALEX (044885022, 044885010), IMFINZI (047089014, 047089026), KEYTRUDA (044386011, 044386023), KISQALI (045618030, 045618055), KYMRIAH (046996017), LUTATHERA (045677010), MEKINIST (043524026, 043524065), OPDIVO (044291019, 044291021, 044291033), QARZIBA (045427010), RYDAPT (045612013), TAFINLAR (042923021, 042923045), TAGRISSO (044729034,044729046), VERZENIOS (047091107, 047091121, 047091145), VYXEOS (046965012), YESCARTA (046995015)..

^t Comprende per il periodo Gennaio-Agosto 2021 :

- Tetti di prodotto e Accordi Prezzo /Volume : € 48,7 mln
- MEA per un valore pari € 0,9 mln

Per i Fondi per farmaci innovativi Oncologici e Non Oncologici è stata considerata la ripartizione regionale definitiva 2020.

Tabella 11 Spesa farmaceutica della tracciabilità: analisi regionale della composizione per fascia (H, A, C e Cnn) in valore assoluto e percentuale nel periodo Gennaio-Agosto 2021 - dati relativi ai Gas Medicinali (ATC V03AN)*

Regione	A Spesa tracciabilità (totale)	B Spesa tracciabilità (fascia H)	C Spesa per tracciabilità (fascia A)	D Spesa tracciabilità (fascia C) ⁿ	E=B/A*100 Inc. % Traccia di fascia H sul totale	F=C/A*100 Inc. % Traccia di fascia A sul totale	G=D/A*100 Inc. % Traccia di fascia C sul totale
PIEMONTE	14.924.605	3.578.740	10.972.819	373.046	24,0%	73,5%	2,5%
V.D'AOSTA	557.194	185.409	326.619	45.166	33,3%	58,6%	8,1%
LOMBARDIA	35.543.570	5.069.945	29.786.398	687.227	14,3%	83,8%	1,9%
P.A. BOLZANO	878.830	354.314	334.980	189.536	40,3%	38,1%	21,6%
P.A. TRENTO	486.123	304.590	95.901	85.632	62,7%	19,7%	17,6%
VENETO	6.829.770	2.273.927	4.062.726	493.117,2	33,3%	59,5%	7,2%
FRIULI V.G.	2.319.274	644.203	1.391.917	283.154	27,8%	60,0%	12,2%
LIGURIA	2.535.305	781.408	1.725.328	28.569	30,8%	68,1%	1,1%
E.ROMAGNA	12.034.898	3.615.812	7.910.149	508.937	30,0%	65,7%	4,2%
TOSCANA	6.874.137	1.990.175	4.151.755	732.207	29,0%	60,4%	10,7%
UMBRIA	1.440.240	1.256.057	26.817	157.366	87,2%	1,9%	10,9%
MARCHE	4.085.700	2.001.221	1.950.816	133.663	49,0%	47,7%	3,3%
LAZIO	14.957.008	3.957.343	10.559.763	439.901	26,5%	70,6%	2,9%
ABRUZZO	4.582.945	1.666.667	2.708.317	207.962	36,4%	59,1%	4,5%
MOLISE	1.571.156	733.825	830.892	6.439	46,7%	52,9%	0,4%
CAMPANIA	17.201.347	6.115.445	10.288.946	796.956	35,6%	59,8%	4,6%
PUGLIA	18.197.828	6.340.369	9.923.057	1.934.401	34,8%	54,5%	10,6%
BASILICATA	2.168.796	459.650	1.652.820	56.326	21,2%	76,2%	2,6%
CALABRIA	8.659.344	2.419.935	5.946.451	292.958	27,9%	68,7%	3,4%
SICILIA	25.463.845	7.796.415	17.166.637	500.793	30,6%	67,4%	2,0%
SARDEGNA	6.770.651	3.290.305	3.261.264	219.082	48,6%	48,2%	3,2%
ITALIA	188.082.564	54.835.755	125.074.371	8.172.437	29,2%	66,5%	4,3%

* Legge 145 del 30 dicembre 2018 , art 1, comma 575.

ⁿ Si sottolinea che la classe C comprende anche farmaci di classe Cnn.

Tabella 11 bis Spesa farmaceutica per acquisti diretti per Gas Medicinali, individuata tramite il flusso della tracciabilità^m del farmaco nel periodo Gennaio-Agosto 2021 e verifica del rispetto del tetto di spesa del 0,20%, per regione in ordine decrescente di incidenza sul FSN

Regione	A	B	C	D	E=C-D	F=E-B	G=E/A %	H=E/Pop. residente 2021
	FSN Gen-Ago*	Tetto 0,20%	Spesa tracciabilità ^m (SOLO classe A e H - Colonne B e C Tab.11)	Payback ^y	Spesa Acquisti diretti (\$)	Scost. assoluto	Inc. %	Spesa Pro capite
SICILIA	6.456.415.991	12.912.832	24.963.052	0	24.963.052	12.050.220	0,39	5,2
MOLISE	415.047.848	830.096	1.564.717	0	1.564.717	734.621	0,38	5,3
CALABRIA	2.579.552.256	5.159.105	8.366.386	0	8.366.386	3.207.281	0,32	4,5
PUGLIA	5.285.344.868	10.570.690	16.263.427	0	16.263.427	5.692.737	0,31	4,1
SARDEGNA	2.152.442.935	4.304.886	6.551.568	0	6.551.568	2.246.682	0,30	4,1
V. D'AOSTA	168.299.679	336.599	512.028	0	512.028	175.429	0,30	4,1
BASILICATA	758.324.587	1.516.649	2.112.470	0	2.112.470	595.821	0,28	3,9
LOMBARDIA	13.486.669.971	26.973.340	34.856.343	0	34.856.343	7.883.003	0,26	3,5
ABRUZZO	1.751.382.863	3.502.766	4.374.983	0	4.374.983	872.218	0,25	3,4
PIEMONTE	5.933.921.809	11.867.844	14.551.558	0	14.551.558	2.683.715	0,25	3,4
CAMPANIA	7.530.072.080	15.060.144	16.404.391	0	16.404.391	1.344.247	0,22	2,9
MARCHE	2.066.563.253	4.133.127	3.952.037	0	3.952.037	-181.090	0,19	2,6
E.ROMAGNA	6.074.916.481	12.149.833	11.525.961	0	11.525.961	-623.872	0,19	2,6
LAZIO	7.727.782.162	15.455.564	14.517.106	0	14.517.106	-938.458	0,19	2,5
FRIULI V.G.	1.630.306.854	3.260.614	2.036.120	0	2.036.120	-1.224.494	0,13	1,7
TOSCANA	5.098.308.537	10.196.617	6.141.930	0	6.141.930	-4.054.687	0,12	1,7
LIGURIA	2.207.858.132	4.415.716	2.506.736	0	2.506.736	-1.908.980	0,11	1,7
UMBRIA	1.205.615.101	2.411.230	1.282.874	0	1.282.874	-1.128.356	0,11	1,5
P.A. BOLZANO	692.030.359	1.384.061	689.294	0	689.294	-694.767	0,10	1,3
VENETO	6.599.830.700	13.199.661	6.336.653	0	6.336.653	-6.863.009	0,10	1,3
P.A. TRENTO	717.976.519	1.435.953	400.491	0	400.491	-1.035.462	0,06	0,7
ITALIA	80.538.662.982	161.077.326	179.910.126	0	179.910.126	18.832.800	0,22	3,0

In rosso le Regioni che non rispettano il tetto di spesa.

^m la spesa ed è calcolata sulla base del dato di Tracciabilità trasmesso dalle Aziende Farmaceutiche in ottemperanza del DM 15 luglio 2004 del Ministero della Salute.

^y Payback a carico delle Aziende Farmaceutiche.

(*) Fsn 2021 provvisorio comunicato dal Ministero della Salute il 28/09/2021

Tabella 12 Spesa farmaceutica (A e H), come derivante dal dato di tracciabilità^m del farmaco, per il periodo Gennaio-Agosto 2021: dettaglio della spesa finanziata per Gas Medicinali e della spesa al netto dei Gas Medicinali e dei farmaci innovativi

REGIONE	Spesa tracciabilità totale ^m	Spesa tracciabilità (SOLO A e H)	Stima spesa per le sole indicazioni innovative per Innovativi Non Oncologici †	Stima spesa per le sole indicazioni innovative per Innovativi Oncologici ‡	Spesa tracciabilità al netto dei farmaci Innovativi	Spesa tracciabilità A e H per Gas medicinali	Spesa tracciabilità al netto dei Gas Medicinali e degli Innovativi	Payback				Acquisti diretti farmaci Non Innovativi al netto dei Gas Medicinali	Acquisti diretti Gas Medicinali	Acquisti diretti farmaci Innovativi	Acquisti diretti farmaci Innovativi Non Oncologici al netto del fondo	Acquisti diretti farmaci Oncologici al netto del fondo
								Totale Farmaci	di cui Farmaci innovativi [‡]	di cui Farmaci non Innovativi	di cui Gas Medicinali					
	A	B	C	D	E=B-C-D	F	G=E-F	H	I	J	K	L=G-J	M=F-K	N=C+D-I	O=C-(Colonna C tab 10) - fondo	P=D-(Colonna C tab 10bis) fondo
PIEMONTE	642.774.275	601.316.658	11.834.390	30.829.770	558.652.499	14.551.558	544.100.940	13.602.158	3.860.873	9.741.285	0	534.359.655	14.551.558	38.803.286	-17.092.689,03	3.010.551,54
V. D'AOSTA [#]	14.798.016	13.413.693	126.458	427.774	12.859.461	512.028	12.347.433	538.072	65.622	472.450	0	11.874.983	512.028	488.610	126.457,72	362.152,55
LOMBARDIA	1.258.563.688	1.177.925.075	29.318.456	86.924.214	1.061.682.404	34.856.343	1.026.826.061	38.350.262	9.285.288	29.064.974	0	997.761.087	34.856.343	106.957.383	-42.245.110,79	14.828.061,59
P.A. BOLZANO [#]	67.790.922	62.854.940	1.208.296	2.714.720	58.931.924	689.294	58.242.630	1.956.892	663.079	1.293.813	0	56.948.818	689.294	3.259.937	1.161.010,95	2.098.926,31
P.A. TRENTO [#]	62.345.836	58.381.161	784.203	2.398.263	55.198.695	400.491	54.798.204	1.269.879	303.261	966.618	0	53.831.585	400.491	2.879.205	761.212,09	2.117.992,73
VENETO	698.594.613	645.987.641	12.068.594	36.195.006	597.724.041	6.336.653	591.387.388	15.439.415	3.906.318	11.533.096	0	579.854.292	6.336.653	44.357.282	-17.082.885,86	4.048.018,25
FRIULI V.G. [#]	188.899.629	178.135.761	3.265.575	7.522.027	167.348.159	2.036.120	165.312.039	4.716.599	1.128.312	3.588.287	0	161.723.752	2.036.120	9.659.290	3.168.456,72	6.490.833,22
LIGURIA	262.863.317	243.809.899	3.750.741	14.966.352	225.092.805	2.506.736	222.586.069	5.395.985	1.781.657	3.614.328	0	218.971.741	2.506.736	16.935.436	-5.046.974,28	-131.807,52
E. ROMAGNA	746.121.334	686.109.177	12.638.765	37.892.451	635.577.962	11.525.961	624.052.001	18.316.422	5.103.937	13.212.486	0	610.839.516	11.525.961	45.427.279	-18.389.102,12	9.381.936,26
TOSCANA	620.805.164	583.296.782	13.237.913	32.774.345	537.284.525	6.141.930	531.142.595	14.590.214	3.677.382	10.912.832	0	520.229.763	6.141.930	42.334.876	-8.675.078,17	-1.291.906,85
UMBRIA	162.288.960	153.086.038	2.505.684	8.740.214	141.840.140	1.282.874	140.557.267	3.138.629	947.325	2.191.304	0	138.365.963	1.282.874	10.298.572	-2.925.138,41	1.470.162,63
MARCHE	260.946.953	239.656.923	5.064.661	10.977.830	223.614.432	3.952.037	219.662.395	5.352.706	1.518.090	3.834.616	0	215.827.779	3.952.037	14.524.401	-4.846.042,84	-1.440.338,19
LAZIO	853.545.614	804.518.661	11.689.150	49.118.868	743.710.642	14.517.106	729.193.536	20.187.498	5.608.531	14.578.967	0	714.614.569	14.517.106	55.199.488	-23.395.241,06	1.356.682,60
ABRUZZO	220.408.076	205.456.746	2.904.630	7.835.296	194.716.820	4.374.983	190.341.836	4.585.383	988.114	3.597.269	0	186.744.567	4.374.983	9.751.812	-3.011.983,20	178.085,67
MOLISE	46.675.405	45.107.419	1.086.237	1.351.006	42.670.176	1.564.717	41.105.459	980.261	183.081	797.179	0	40.308.280	1.564.717	2.254.161	-339.278,46	552.489,66
CAMPANIA	903.142.992	867.324.304	22.758.576	35.741.822	808.823.907	16.404.391	792.419.515	32.005.907	4.741.179	27.264.728	0	765.154.787	16.404.391	53.759.219	-16.010.160,29	-3.494.214,79
PUGLIA	656.388.849	616.289.776	10.957.559	27.884.806	577.447.411	16.263.427	561.183.985	21.306.772	3.826.679	17.480.093	0	543.703.892	16.263.427	35.015.686	-13.136.244,02	-848.462,77
BASILICATA	91.973.972	84.730.278	1.517.879	2.923.462	80.288.937	2.112.470	78.176.467	3.450.952	568.542	2.882.410	0	75.294.057	2.112.470	3.872.799	-1.440.183,98	-847.873,92
CALABRIA	297.521.449	281.377.537	5.509.592	9.593.355	266.274.590	8.366.386	257.908.204	5.778.354	1.350.031	4.428.323	0	253.479.882	8.366.386	13.752.916	-4.037.824,07	190.386,77
SICILIA [#]	668.157.798	631.881.962	13.968.730	25.949.555	591.963.676	24.963.052	567.000.624	15.704.804	3.312.082	12.392.722	0	554.607.903	24.963.052	36.606.204	-51.187,12	13.947.485,93
SARDEGNA [#]	263.872.166	250.350.281	2.452.957	9.461.992	238.435.332	6.551.568	231.883.764	5.201.190	1.391.164	3.810.026	0	228.073.738	6.551.568	10.523.785	2.270.401,63	8.253.383,46
ITALIA	8.988.479.030	8.431.010.713	168.649.046	442.223.127	7.820.138.540	179.910.126	7.640.228.413	231.868.351	54.210.546	177.657.805	0	7.462.570.608	179.910.126	556.661.627	-170.237.584,60	60.232.545,12

*NOTA BENE: Le colonne C e D riportano la stima per le sole indicazioni innovative per i farmaci inseriti nell'elenco farmaci innovativi, nella colonna I è riportata la stima dei Payback per indicazione; queste stime sono state calcolate considerando le quote storiche di innovatività per indicazione del 2020 (cfr. Monitoraggio Gennaio – Dicembre 2020 – Aggiornamento) ; per tutti i nuovi farmaci innovativi del 2021 è stata considerata una quota pari al 100%. Valore non coerente con somma di valori riportati nelle colonne C della tabb. 10 e 10 bis che non considerano la stima.

^m La spesa non comprende i vaccini ed è calcolata sulla base del dato di Tracciabilità trasmesso dalle Aziende Farmaceutiche in ottemperanza del DM 15 luglio 2004 del Ministero della Salute.

Le regioni Friuli Venezia Giulia, Valle d'Aosta e Sardegna e le province autonome di Bolzano e Trento non aderiscono al fondo per farmaci innovativi Non Oncologici e Oncologici (cfr. Tabb.9 e 9bis, che verranno pubblicate nel monitoraggio definitivo di Gennaio - Dicembre 2021), la Sicilia solo in parte (50%). Decreto Ministero della Salute 16/02/2018

Tabella 12 bis Verifica del rispetto del tetto di spesa programmato della spesa farmaceutica per acquisti diretti^w (7,65%+0,20%) nel periodo Gennaio-Agosto 2021

	Spesa	FSN*	Tetto spesa programmata	%	Scostamento assoluto	% su FSN
Spesa per farmaci al netto dei Gas Medicinali	7.522,8	80.539	6.161,2	7,65%	1.361,6	9,34
di cui	-	-	-	-	-	-
Spesa per farmaci non innovativi al netto dei Gas Medicinali	7.462,6	80.539	6.161,2	7,65%	1.301,4	9,27
Spesa per farmaci innovativi Non Oncologici non coperta dai fondi [†]	-				-	-
Spesa per farmaci innovativi Oncologici non coperta dai fondi [†]	60,2				60,2	0,07
Spesa per Gas Medicinali	179,9	80.539	161,1	0,20%	18,8	0,22

Dati in milioni di €

(*) Fsn 2021 provvisorio comunicato dal Ministero della Salute il 28/09/2021

†NOTA BENE: Stima per le sole indicazioni innovative al netto dei Payback, che è stata calcolata considerando, sia per la Spesa che per i Payback, le quote storiche di innovatività per indicazione del 2020 (cfr. Monitoraggio Gennaio – Dicembre 2020 – Aggiornamento) ; per tutti i nuovi farmaci innovativi del 2021 è stata considerata una quota pari al 100%.

^w Spesa farmaceutica per acquisti diretti ai sensi dell'art. 1 comma 398 della L. 232 del 11 Dicembre 2017 che definisce il tetto della spesa farmaceutica ospedaliera, che assume la denominazione di «tetto della spesa farmaceutica per acquisti diretti» e che a decorrere dall'anno 2021 è definito nella misura del 7,65 per cento. La legge 145/2018 ha rideterminato il tetto degli acquisti diretti scorporando lo 0,2% come tetto per acquisti diretti di gas medicinali ATC V03AN.

Spesa per acquisti diretti = Spesa per farmaci di classe A e H compresi i Gas Medicinali esclusi i vaccini (cfr Colonna G tab 12 ter) - Payback - Spesa per Farmaci innovativi Non Oncologici coperta dal Fondo (al netto dei PB) - Spesa per Farmaci innovativi Oncologici coperta dal Fondo (al netto dei PB).

Dalla spesa farmaceutica rilevata tramite la tracciabilità del farmaco (DM 15-7-2004) sono stati considerati i medicinali di fascia A e H ed è stata eliminata la spesa per vaccini. Inoltre tale spesa è stata calcolata al netto dei pay-Back e al netto del fondo degli innovativi non oncologici ed innovativi oncologici disciplinato ai sensi del Decreto del Ministero della Salute 9 Ottobre 2015 e ss.mm.ii. ai sensi dell'art. 1, commi 400 e 401 della L.232/16.

1. Payback relativo alla sospensione della riduzione di prezzo del 5 per cento per medicinali di fascia A e H erogati in regime di erogati in regime di assistenza non convenzionata, ai sensi dell'art. 1 comma 796, lettera g della legge 27 dicembre 2006, n. 296, e successive proroghe (procedimento non avviato);
2. Payback dovuti a fronte del ripiano dello sfondamento dei tetti di prodotto ed Eccedenza degli accordi Negoziali P/V disciplinati dalla delibera CIPE n.3 del 1 febbraio 2001 in attuazione di quanto disposto dall'art.48, comma 33 del decreto legge n.269 del 30 Novembre 2003, convertito con modificazioni dalla Legge n.326 del 24 novembre 2003, attribuiti per cassa (al momento della pubblicazione del provvedimento di ripiano in G.U.) Per quanto riguarda il calcolo del PayBack qualora si tratti di farmaco in fascia A si imputa il payback alla spesa convenzionata, qualora in classe H o in fascia A-PHT agli acquisti diretti (**impatto Gennaio – Agosto 2021 pari a 142,4 milioni di euro**);
3. Pay-back dovuti a fronte delle note di credito relative agli accordi negoziali (**impatto Gennaio-Agosto 2021 pari a 4,7 mln di euro**);
4. Payback versati dalle aziende farmaceutiche, anche sotto forma di extra-sconti, in applicazione di procedure di rimborsabilità condizionata (payment by results, risk-sharing e cost-sharing) sottoscritte in sede di contrattazione del prezzo del medicinale ai sensi dell'articolo 48, comma 33, del decreto-legge 30 Novembre 2003, n.269, convertito con modificazioni dalla legge 24 novembre 2003, n.326, criterio per cassa (**impatto Gennaio-Agosto 2021 pari a 84,1 milioni di euro**);
5. Non sono presenti payback per Gas Medicinali.
6. Importi relativi ai payback 2020 ai sensi dell'art. 48, comma 33-bis, del D.L. 269/2003, conv. dalla L. 326/2003 e ss.mm.ii. ai sensi dell'art. 11, comma 1, del D.L. 158/2012, conv. dalla L. 189/2012 (cd. "payback di manovra"). Per quanto riguarda il calcolo del PayBack qualora si tratti di farmaco in fascia A si imputa il payback alla spesa convenzionata, qualora in classe H o in fascia A-PHT agli acquisti diretti (**impatto Gennaio-Agosto 2021 0,6 milioni**).

Tabella 12 ter - Spesa farmaceutica per acquisti diretti individuata tramite il flusso della tracciabilità^m del farmaco nel periodo Gennaio-Agosto e verifica delle risorse disponibili per acquisti diretti (7,65% + 0,20%), per regione in ordine decrescente di incidenza sul FSN

Regione	A	B	C	D	E	F	G=C-D-E-F	H=G-B	I=H/A%	L	M	N	O=M-N	P=O-B	Q=P/A%	R=H+P	Q=P/A%
	FSN Gen-Ago*	Tetto 7,65%	Spesa tracciabilità esclusi Gas Medicinali	Payback ^y	Stima spesa per Farmaci innovativi Non Oncologici z (\$ al netto dei PB coperta dal fondo ^z	Stima spesa per Farmaci innovativi Oncologici z (\$ al netto dei PB coperta dal fondo ^z	Spesa Acquisti diretti esclusi Gas Medicinali	Scostamento assoluto (\$) rispetto al tetto del 7,65%	Inc. % scost.	Tetto 0,20%	Spesa tracciabilità Gas Medicinali	Payback Gas Medicinali	Spesa Acquisti diretti Gas Medicinali	Scostamento assoluto (\$) rispetto al tetto dello 0,20%	Inc. % scost.	Somma Scostamenti Positivi	Inc. % somma scost. positivi
UMBRIA	1.205.615.101	92.229.555	151.803.164	3.138.629	2.432.999	6.395.411	139.836.126	47.606.571	3,95%	2.411.230	1.282.874	0	1.282.874	-1.128.356	-0,09%	47.606.571	3,95%
SARDEGNA [#]	2.152.442.935	164.661.884	243.798.713	5.201.190	0	0	238.597.523	73.935.638	3,43%	4.304.886	6.551.568	0	6.551.568	2.246.682	0,10%	76.182.321	3,54%
ABRUZZO	1.751.382.863	133.980.789	201.081.762	4.585.383	2.834.113	6.739.613	186.922.653	52.941.864	3,02%	3.502.766	4.374.983	0	4.374.983	872.218	0,05%	53.814.082	3,07%
FRIULI V.G. [#]	1.630.306.854	124.718.474	176.099.641	4.716.599	0	0	171.383.042	46.664.568	2,86%	3.260.614	2.036.120	0	2.036.120	-1.224.494	-0,08%	46.664.568	2,86%
MARCHE	2.066.563.253	158.092.089	235.704.886	5.352.706	4.956.662	9.567.739	215.827.779	57.735.690	2,79%	4.133.127	3.952.037	0	3.952.037	-181.090	-0,01%	57.735.690	2,79%
PUGLIA	5.285.344.868	404.328.882	600.026.349	21.306.772	10.302.721	24.712.965	543.703.892	139.375.009	2,64%	10.570.690	16.263.427	0	16.263.427	5.692.737	0,11%	145.067.746	2,74%
E.ROMAGNA	6.074.916.481	464.731.111	674.583.217	18.316.422	12.158.179	23.887.164	620.221.452	155.490.341	2,56%	12.149.833	11.525.961	0	11.525.961	-623.872	-0,01%	155.490.341	2,56%
TOSCANA	5.098.308.537	390.020.603	577.154.852	14.590.214	12.986.922	29.347.954	520.229.763	130.209.160	2,55%	10.196.617	6.141.930	0	6.141.930	-4.054.687	-0,08%	130.209.160	2,55%
CAMPANIA	7.530.072.080	576.050.514	850.919.913	32.005.907	22.218.158	31.541.061	765.154.787	189.104.273	2,51%	15.060.144	16.404.391	0	16.404.391	1.344.247	0,02%	190.448.520	2,53%
MOLISE	415.047.848	31.751.160	43.542.702	980.261	1.073.696	627.975	40.860.770	9.109.609	2,19%	830.096	1.564.717	0	1.564.717	734.621	0,18%	9.844.231	2,37%
BASILICATA	758.324.587	58.011.831	82.617.808	3.450.952	1.388.297	2.484.502	75.294.057	17.282.226	2,28%	1.516.649	2.112.470	0	2.112.470	595.821	0,08%	17.878.047	2,36%
CALABRIA	2.579.552.256	197.335.748	273.011.152	5.778.354	5.090.857	8.471.672	253.670.269	56.334.521	2,18%	5.159.105	8.366.386	0	8.366.386	3.207.281	0,12%	59.541.802	2,31%
LIGURIA	2.207.858.132	168.901.147	241.303.163	5.395.985	3.533.387	13.402.049	218.971.741	50.070.594	2,27%	4.415.716	2.506.736	0	2.506.736	-1.908.980	-0,09%	50.070.594	2,27%
LAZIO	7.727.782.162	591.175.335	790.001.554	20.187.498	11.149.993	42.692.812	715.971.251	124.795.916	1,61%	15.455.564	14.517.106	0	14.517.106	-938.458	-0,01%	124.795.916	1,61%
PIEMONTE	5.933.921.809	453.945.018	586.765.100	13.602.158	11.556.097	24.236.638	537.370.207	83.425.189	1,41%	11.867.844	14.551.558	0	14.551.558	2.683.715	0,05%	86.108.903	1,45%
SICILIA [#]	6.456.415.991	493.915.823	606.918.910	15.704.804	6.695.369	9.267.979	575.250.758	81.334.934	1,26%	12.912.832	24.963.052	0	24.963.052	12.050.220	0,19%	93.385.155	1,45%
VENETO	6.599.830.700	504.887.049	639.650.989	15.439.415	11.902.826	28.406.438	583.902.310	79.015.262	1,20%	13.199.661	6.336.653	0	6.336.653	-6.863.009	-0,10%	79.015.262	1,20%
P.A. BOLZANO [#]	692.030.359	52.940.322	62.165.646	1.956.892	0	0	60.208.755	7.268.432	1,05%	1.384.061	689.294	0	689.294	-694.767	-0,10%	7.268.432	1,05%
P.A. TRENTO [#]	717.976.519	54.925.204	57.980.670	1.269.879	0	0	56.710.790	1.785.587	0,25%	1.435.953	400.491	0	400.491	-1.035.462	-0,14%	1.785.587	0,25%
V.D'AOSTA [#]	168.299.679	12.874.925	12.901.665	538.072	0	0	12.363.593	-511.332	-0,30%	336.599	512.028	0	512.028	175.429	0,10%	175.429	0,10%
LOMBARDIA	13.486.669.971	1.031.730.253	1.143.068.731	38.350.262	28.632.563	63.496.758	1.012.589.149	-19.141.104	-0,14%	26.973.340	34.856.343	0	34.856.343	7.883.003	0,06%	7.883.003	0,06%
ITALIA	80.538.662.982	6.161.207.718	8.251.100.587	231.868.351	163.095.749	333.333.333	7.522.803.153	1.361.595.435	1,69%	161.077.326	179.910.126	0	179.910.126	18.832.800	0,02%	1.380.428.236	1,71%

In rosso le Regioni che non rispettano il tetto di spesa.

^zNOTA BENE: Stima per le sole indicazioni innovative al netto dei Payback, che è stata calcolata considerando, sia per la Spesa che per i Payback, le quote storiche di innovatività per indicazione del 2020 (cfr. Monitoraggio Gennaio – Dicembre 2020 – Aggiornamento) ; per tutti i nuovi farmaci innovativi del 2021 è stata considerata una quota pari al 100%.

(*) Fsn 2021 provvisorio comunicato dal Ministero della Salute il 28/09/2021

^m la spesa non comprende i vaccini ed è calcolata sulla base del dato di Tracciabilità trasmesso dalle Aziende Farmaceutiche in ottemperanza del DM 15 luglio 2004 del Ministero della Salute.

^y Payback a carico delle aziende farmaceutiche; il valore comprende tutti i payback, anche quelli relativi ai farmaci innovativi (Non Oncologici e Oncologici).

^z

Per i Fondi per farmaci innovativi Oncologici e Non Oncologici è stata considerata la ripartizione definitiva 2020 comunicata il 15 marzo 2021 dal MdS..

[#] Le regioni Friuli Venezia Giulia, Valle d'Aosta e Sardegna e le provincie autonome di Bolzano e Trento non aderiscono ai fondi per farmaci innovativi, Oncologici e Non Oncologici, la Sicilia solo in parte (50%). Decreto Ministero della Salute 16/02/2018

(§) Il valore totale Italia nelle colonne E ed F non corrisponde alla somma dei valori regionali perché tiene conto di effetti di compensazione dei valori regionali rispetto al fondo. Di conseguenza ciò si verifica anche nelle colonne G e H che da queste derivano.

Tabella 13 Spesa farmaceutica convenzionata e per acquisti diretti nel periodo Gennaio-Agosto 2021 e verifica del rispetto delle risorse complessive del 14,85%, per regione in ordine decrescente di incidenza sul FSN

Regione	A	B	C	D	E=C+D	F=E-B	G=E/A%	H=F/A%
	FSN *	Soglia 14,85%	Spesa	Spesa	Spesa	Scostamento	Inc.%	Inc. % Scostamento
	Gen - Ago		Convenzionata ^f	per Acquisti diretti ^w (°°)	complessiva (°°)	assoluto (°°)		
UMBRIA	1.205.615.101	179.033.843	79.433.501	141.119.000	220.552.501	41.518.658	18,29	3,44
ABRUZZO	1.751.382.863	260.080.355	126.423.887	191.297.637	317.721.523	57.641.168	18,14	3,29
SARDEGNA [#]	2.152.442.935	319.637.776	144.187.031	245.149.091	389.336.122	69.698.346	18,09	3,24
PUGLIA	5.285.344.868	784.873.713	385.666.465	559.967.318	945.633.784	160.760.071	17,89	3,04
CAMPANIA	7.530.072.080	1.118.215.704	561.229.320	781.559.179	1.342.788.498	224.572.794	17,83	2,98
CALABRIA	2.579.552.256	383.063.510	190.815.310	262.036.655	452.851.964	69.788.454	17,56	2,71
BASILICATA	758.324.587	112.611.201	55.305.893	77.406.527	132.712.420	20.101.219	17,50	2,65
MARCHE	2.066.563.253	306.884.643	130.398.408	219.779.816	350.178.224	43.293.581	16,94	2,09
FRIULI V. G. [#]	1.630.306.854	242.100.568	100.378.390	173.419.162	273.797.552	31.696.984	16,79	1,94
MOLISE	415.047.848	61.634.605	26.444.793	42.425.487	68.870.280	7.235.674	16,59	1,74
LAZIO	7.727.782.162	1.147.575.651	538.114.917	730.488.358	1.268.603.275	121.027.624	16,42	1,57
SICILIA [#]	6.456.415.991	958.777.775	439.510.127	600.213.810	1.039.723.937	80.946.162	16,10	1,25
LIGURIA	2.207.858.132	327.866.933	132.101.577	221.478.477	353.580.054	25.713.122	16,01	1,16
TOSCANA	5.098.308.537	757.098.818	286.614.564	526.371.693	812.986.257	55.887.439	15,95	1,10
E. ROMAGNA	6.074.916.481	902.125.097	310.926.379	631.747.412	942.673.791	40.548.694	15,52	0,67
PIEMONTE	5.933.921.809	881.187.389	340.237.313	551.921.765	892.159.079	10.971.690	15,03	0,18
LOMBARDIA	13.486.669.971	2.002.770.491	975.327.815	1.047.445.492	2.022.773.306	20.002.816	15,00	0,15
VENETO	6.599.830.700	980.074.859	351.629.370	590.238.963	941.868.333	-38.206.526	14,27	-0,58
PA. TRENTO [#]	717.976.519	106.619.513	40.216.288	57.111.281	97.327.570	-9.291.944	13,56	-1,29
PA. BOLZANO [#]	692.030.359	102.766.508	30.426.089	60.898.049	91.324.137	-11.442.371	13,20	-1,65
V. D'AOSTA [#]	168.299.679	24.992.502	9.168.568	12.875.621	22.044.189	-2.948.313	13,10	-1,75
ITALIA	80.538.662.982	11.959.991.453	5.254.556.002	7.702.713.280	12.957.269.282	997.277.829	16,09	1,24

In rosso le Regioni che non rispettano il tetto di spesa.

(*) Fsn 2021 provvisorio comunicato dal Ministero della Salute il 28/09/2021

^f Spesa convenzionata definita ai sensi dell'art. 15, comma 3, del Decreto Legge 6 Agosto 2012, n. 95, convertito, con modificazioni, dalla Legge 7 agosto 2012, n. 135, al netto dei payback a carico delle aziende farmaceutiche, vedi nota in fondo a tabella 6.

^w Spesa farmaceutica per acquisti diretti definita ai sensi dell'art. 15, comma 8, lettera d) del D.L. 6 agosto 2012, n.95, convertito, con modificazioni dalla L. 7 agosto 2012, n.135, come modificata dall'art.49, comma 2-bis, lettera a), del D.L. 21 giugno 2013, n.69, convertito in L. 9 agosto 2013, n. 98, successivamente modificato dalla L. 232/16, successivamente modificata dalla L. 145/18 al netto dei pay-back a carico delle aziende farmaceutiche.

[#] Le regioni Friuli Venezia Giulia, Valle d'Aosta e Sardegna e le provincie autonome di Bolzano e Trento non aderiscono ai fondi per farmaci innovativi Oncologici e Non Oncologici, la Sicilia solo in parte (50%). Decreto Ministero della Salute 16/02/2018

(^o) I dati sono al netto del fondo dei farmaci innovativi Oncologici e non, per i Fondi per farmaci innovativi Oncologici e Non Oncologici è stata considerata la ripartizione regionale 2020. Per i farmaci innovativi è stata considerata la stima per le sole indicazioni innovative al netto dei Payback, che è stata calcolata considerando, sia per la Spesa che per i Payback, le quote storiche di innovatività per indicazione del 2020 (cfr. Monitoraggio Gennaio – Dicembre 2020 – Aggiornamento) ; per tutti i nuovi farmaci innovativi del 2021 è stata considerata una quota pari al 100%.
Il valore totale Italia nelle colonne D, E ed F non corrisponde alla somma dei valori regionali.

Per i Fondi per farmaci innovativi Oncologici e Non Oncologici è stata considerata la ripartizione definitiva regionale 2020 comunicata il 15 marzo 2021 dal Mds.

Grafico 3 – Scostamento dal tetto della Spesa convenzionata e dal tetto della Spesa per Acquisti diretti – Valori regionali e nazionale

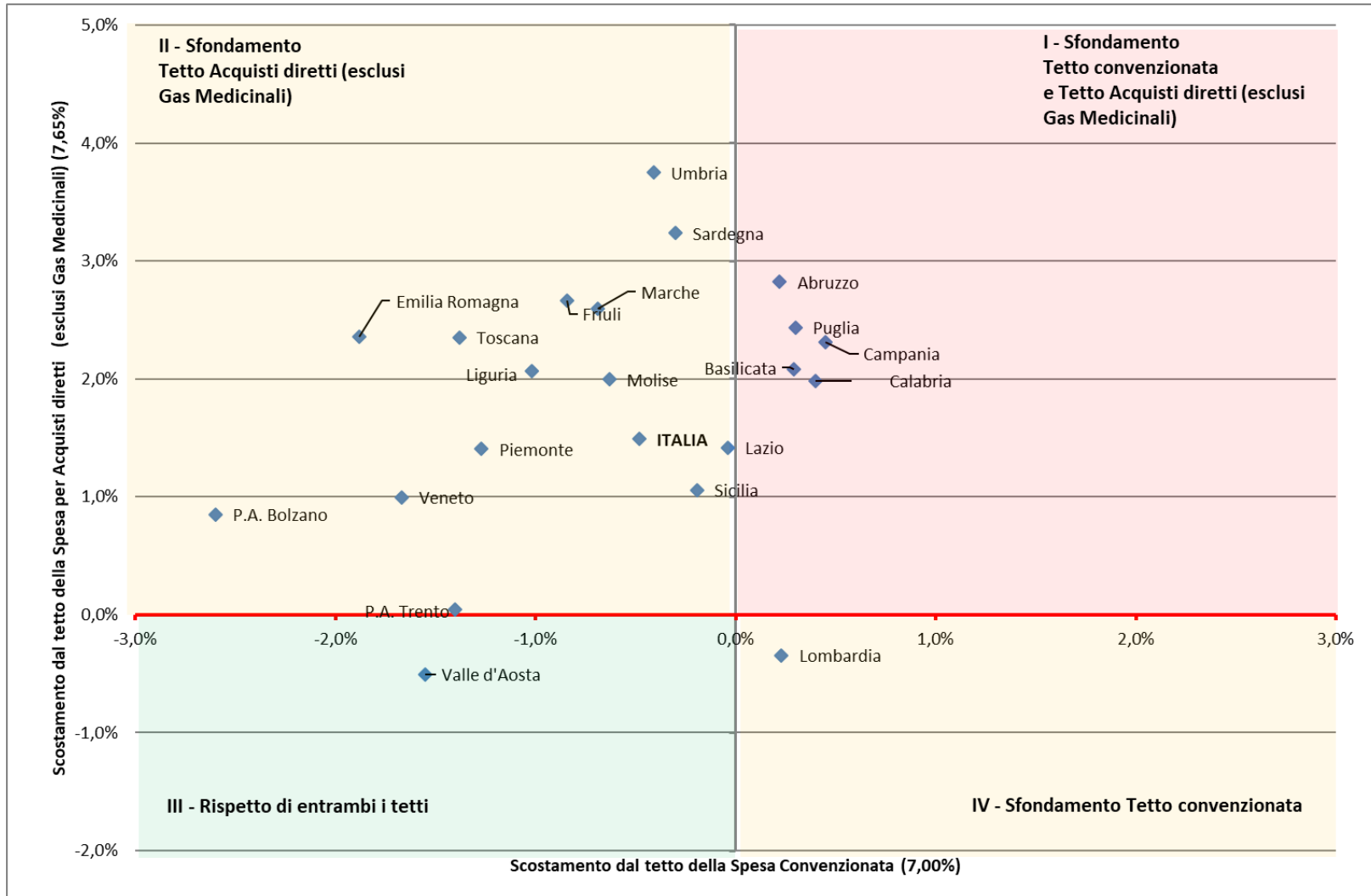

Grafico 4 – Scostamento dal tetto della Spesa per Acquisti diretti al netto dei Gas Medicinali e dal tetto della Spesa per Acquisti diretti per Gas Medicinali– Valori regionali e nazionale

