



31.10.2023

Monitoraggio della Spesa Farmaceutica Nazionale e Regionale Gennaio-Dicembre 2022 Aggiornamento

Adempimento AIFA ai sensi della Legge 222/2007 e della Legge 135/2012, successivamente modificata dalla L. 232/2016 e dalla L. 145/2018 condotto sulla base dei dati di spesa convenzionata e delle DCR acquisite dalle Regioni, nonché dei dati acquisiti dall'NSIS del Ministero della Salute, relativi alla tracciabilità del farmaco (DM 15 luglio 2004).

Premessa

Richiamato l'art.5, comma 2, lettera d, del D.L. 1° ottobre 2007, n. 159, convertito, con modificazioni dalla L.222/2007 che ha così disposto:

- AIFA effettua il monitoraggio mensile dei dati di spesa farmaceutica e comunica le relative risultanze al Ministero della salute ed al Ministero dell'economia e delle finanze con la medesima cadenza.
- AIFA verifica al 31 maggio, al 30 ottobre e al 31 dicembre di ogni anno l'eventuale superamento a livello nazionale dei tetti di spesa,

l'“Ufficio Monitoraggio della spesa farmaceutica e rapporti con le Regioni” dell'AIFA ha predisposto il documento relativo al monitoraggio mensile della spesa farmaceutica nazionale e regionale, e la verifica del rispetto dei tetti programmati della spesa farmaceutica convenzionata e per acquisti diretti, per il periodo Gennaio-Dicembre 2022 (DCR aggiornate al 26 aprile 2023, dati aggiornati dall'NSIS al 29 giugno 2023, note di credito aggiornate dall'NSIS al 29 giugno 2023).

Il documento è articolato in 7 sezioni:

1. Verifica del Tetto della Spesa farmaceutica convenzionata (7,00% del fabbisogno sanitario nazionale) calcolata su FSN 2022 definitivo (importo pari a 124.613.793.082. Il dato è aggiornato al 16 maggio 2023 come comunicato dal MdS).
2. Verifica del Tetto della Spesa farmaceutica per acquisti diretti al netto dei gas medicinali (7,65% del fabbisogno sanitario nazionale) calcolata su FSN 2022 definitivo.
3. Spesa per farmaci Innovativi Oncologici e Non Oncologici e verifica dell'eventuale eccedenza di spesa rispetto al fondo innovativi previsto dal Decreto Legge 25 maggio 2021 n 73.
4. Verifica del Tetto della Spesa farmaceutica per acquisti diretti relativi ai gas medicinali (0,20% del fabbisogno sanitario nazionale) calcolata su FSN 2022 definitivo.
5. Spesa farmaceutica complessiva Gennaio-Dicembre 2022 e verifica del rispetto delle risorse complessive.
6. Fonte dei dati.
7. Appendice.

Tetti e fondo per farmaci innovativi

La legge di bilancio 2021 (art. 1, commi 475-477, legge n. 178 del 2020) ha rimodulato, a decorrere dal 2021, i valori percentuali dei tetti della spesa, mantenendo invariate le risorse complessive pari al 14,85% del FSN.

In particolare la legge di Bilancio 2021 ha così disposto:

- A decorrere dall'anno 2021, fermo restando il valore complessivo del 14,85 per cento, il **limite della spesa farmaceutica convenzionata di cui all'articolo 1, comma 399, della legge 11 dicembre 2016, n. 232, è rideterminato nella misura del 7 per cento.**
- Conseguentemente, a partire dal medesimo anno, il **tetto di spesa della spesa farmaceutica per acquisti diretti di cui all'articolo 1, comma 398, della citata legge n. 232 del 2016 è rideterminato nella misura del 7,85 per cento, fermo restando il valore percentuale del tetto per acquisti diretti di gas medicinali di cui all'articolo 1, comma 575, della legge 30 dicembre 2018, n. 145.**

Inoltre la Legge di Bilancio 2017 ha istituito:

- a decorrere dal 1° gennaio 2017, nello stato di previsione del Ministero della Salute **un Fondo per il concorso al rimborso alle regioni per l'acquisto dei medicinali innovativi non oncologici**, con una dotazione di 500 milioni di euro annui (comma 400);
- a decorrere dal 1° gennaio 2017, nello stato di previsione del Ministero della Salute **un Fondo per il concorso al rimborso alle regioni per l'acquisto dei medicinali oncologici innovativi**, con una dotazione di 500 milioni di euro annui, mediante utilizzo delle risorse del comma 393 (comma 401).

Successivamente a decorrere dal 1° gennaio 2022 con il Decreto Legge 25 maggio 2021 n 73 il comma 400 è stato abrogato e il comma 401 viene sostituito, per istituire nello stato di previsione del Ministero dell'economia e delle finanze un Fondo, con una dotazione di 1.000 milioni di euro annui, per il concorso al rimborso alle regioni delle spese sostenute per l'acquisto dei farmaci innovativi. Resta ferma la competenza del Ministero della salute a disciplinare le modalità operative di erogazione delle risorse stanziato, sulla base dei criteri stabiliti con il decreto adottato ai sensi del comma 405.

Successivamente è stato stabilito, un incrementato del Fondo dei Farmaci innovativi di 100 milioni di euro per l'anno 2022, di 200 milioni di euro per l'anno 2023 e di 300 milioni di euro a decorrere dall'anno 2024.

1. Verifica del Tetto della spesa farmaceutica convenzionata (7,00% del fabbisogno sanitario nazionale)

La spesa farmaceutica convenzionata netta a carico del SSN nel periodo Gennaio-Dicembre 2022 calcolata al netto degli sconti, della compartecipazione totale (ticket regionali e compartecipazione al prezzo di riferimento) e del payback 1,83% versato alle Regioni dalle aziende farmaceutiche, si è attestata a 7.675,2 mln di € (**tabella 1 e colonna K della tabella 6**), evidenziando un aumento rispetto a quella dell'anno precedente (+91,9 mln di €). I consumi, espressi in numero di ricette (564,1 milioni di ricette), mostrano un lieve aumento (+2,1 %) rispetto al 2021; anche l'incidenza del ticket totale mostra lieve un aumento (+1,4%). Per quanto concerne le dosi giornaliere dispensate, rimangono stabili rispetto allo stesso periodo del 2021 (+0,2%, pari a 50,3 milioni) (**tabella 5**).

Al fine di una corretta lettura dei dati si precisa quanto segue:

- la spesa farmaceutica convenzionata che le Regioni pagano con DCR alle farmacie, ossia quella al netto degli sconti versati dalle farmacie e di tutti i tipi di compartecipazione è stata pari a 7.838,7 milioni di Euro (**colonna I tabella 6**);
- la spesa farmaceutica convenzionata che le Regioni di fatto sostengono, cioè quella al netto degli sconti versati dalle farmacie, di tutti i tipi di compartecipazione e anche del pay-back 1,83% versati alle regioni dalle ditte, è stata pari a 7.675,2 milioni di Euro (**colonna K tabella 6**);
- la spesa farmaceutica convenzionata, **che concorre al tetto di cui alla legge 232/2016, articolo 1 comma 399**, cioè quella al netto degli sconti versati dalle farmacie, del payback 1,83% versato alle regioni dalle ditte (importo pari a 163,5 milioni di euro – **colonna D tabella 7 bis**) e anche dei diversi payback versati sempre alle Regioni (importo pari a 75,2 milioni di euro – **colonna F tabella 7 bis**) ma al lordo dei ticket regionali, è stata pari a 8.017,3 milioni di Euro (**colonna G tabella 7 bis**).

La **tabella 2** mostra l'andamento mensile, a livello nazionale, registrato nel periodo Gennaio-Dicembre del 2022, rispetto agli stessi mesi dell'anno precedente, della spesa farmaceutica lorda, della spesa farmaceutica netta e del numero di ricette.

Le **tabelle 3-4-5** indicano, per ciascuna Regione, rispettivamente l'andamento della spesa farmaceutica convenzionata netta, della spesa per compartecipazioni a carico del cittadino, della spesa a carico del cittadino sulla quota data dalla differenza tra prezzo al pubblico e prezzo di riferimento dei medicinali a brevetto scaduto e dei consumi nel periodo Gennaio-Dicembre 2022 rispetto allo stesso periodo del 2021 (numero di ricette e DDD). Il **Grafico 1** riporta l'andamento mensile della Spesa Netta regionale e nazionale, in termini di confronto tra numeri indice (Base Gennaio 2021=100).

Nella lettura dei dati relativi al ticket fisso della spesa farmaceutica convenzionata (**tab. 4**), i dati della Basilicata mostrano una diminuzione piuttosto evidente rispetto allo scorso anno (-38%). In questa Regione gli effetti sono da imputare alle delibere sul ticket, in quanto con DGR 496/2020 è stata eliminata la quota fissa su ricetta farmaceutica dalla data di pubblicazione sul BURB n.70 del 27.07.2020 al 31.08.2020.

La **tabella 4 bis** indica, per ciascuna Regione, un insieme di indicatori di spesa e consumo pro-capite e il costo medio per ricetta della farmaceutica convenzionata, considerando la popolazione pesata per l'anno 2022.

Nella **tabella 6** è indicata la composizione della spesa farmaceutica convenzionata come derivante dalle Distinte Contabili Riepilogative (DCR).

Per la verifica del tetto della spesa convenzionata, come disposto dalla Legge di stabilità 2017, la **tabella 7** riporta il valore della spesa farmaceutica convenzionata al netto dei payback vigenti rispetto al tetto del 7,00% (8.723,0 mln di € calcolato sul FSN 2022 definitivo), pari a 8.017,3 milioni di euro che incide sul FSN per il 6,43 % generando un avanzo di 705,7 milioni di euro.

La **tabella 7 bis** mostra i dati relativi alla spesa farmaceutica convenzionata - nelle diverse aggregazioni delle sue componenti - durante il periodo Gennaio-Dicembre 2022, con l'indicazione dello scostamento assoluto rispetto al tetto del 7,00% e l'incidenza percentuale rispetto alla spesa programmata (FSR) di ogni singola Regione. Il **Grafico 2** riporta il confronto tra le incidenze osservate nel periodo Gennaio-Dicembre 2022 e quelle registrate nello stesso periodo dell'anno precedente.

2. Verifica del Tetto della spesa farmaceutica per acquisti diretti al netto dei gas medicinali (7,65% del fabbisogno sanitario nazionale)

La **tabella 8** mostra, per ciascuna Regione, la composizione della spesa farmaceutica per acquisti diretti al netto dei gas medicinali, distinguendo tra spesa per l'erogazione di farmaci di fascia A, di fascia H e di fascia C.

La **tabella 8 bis**, invece, riporta la spesa farmaceutica, al netto dei gas medicinali, come derivante dal dato della tracciabilità del farmaco (ossia la spesa non convenzionata), facendo non solo la distinzione per classi (A, H e C) ma anche per farmaci innovativi non oncologici, innovativi oncologici e non innovativi¹

Nella **tabella 8 ter**, viene riportato il valore della spesa per acquisti diretti al netto dei gas medicinali (12.238,7 mln di €), lo scostamento assoluto (+2.705,7 mln di €) rispetto al tetto del 7,65% (calcolato sul FSN definitivo 2022 e pari a 9.533,0 mln di €), della spesa per acquisti diretti al netto dei gas medicinali e l'incidenza percentuale della spesa rispetto alla spesa programmata (FSR) di ogni singola Regione.

3. Spesa per farmaci Innovativi.

La **tabella 10**, fornisce il monitoraggio della spesa Gennaio-Dicembre 2022 per medicinali Non Oncologici inseriti nel fondo per i medicinali innovativi, previsto dal Decreto Legge 25 maggio 2021 n. 73 relativo ai rimborsi alle Regioni per l'acquisto dei farmaci innovativi, e relativo Payback.

La **tabella 10 bis** fornisce il monitoraggio della spesa Gennaio-Dicembre 2022 per medicinali innovativi oncologici, previsto dal Decreto Legge 25 maggio 2021 n. 73 relativo ai rimborsi alle Regioni per l'acquisto dei farmaci innovativi, e relativo Payback.

Si fa presente che:

- per medicinali innovativi non oncologici la spesa stimata per le sole indicazioni innovative per il periodo Gennaio-Dicembre 2022 al netto dei Payback è pari a 347,0 milioni di Euro (**Tabella 10, colonna D**);

¹ La spesa per i farmaci inseriti nell'elenco farmaci innovativi per specifiche indicazioni terapeutiche è stata calcolata considerando le sole indicazioni innovative. Tale valore è stato determinato considerando i dati relativi alle dispensazioni di farmaci per indicazioni con innovatività piena relative all'anno 2022, rilevate dai Registri di Monitoraggio e aggiornate alla data del 20 marzo 2023

- per medicinali innovativi oncologici la spesa stimata per le sole indicazioni innovative per il periodo Gennaio-Dicembre 2022 al netto dei Payback è pari a 581,3 milioni di Euro (**Tabella 10 bis, colonna D**).

4. Verifica del Tetto della spesa farmaceutica per acquisti diretti relativi ai gas medicinali (0,20% del fabbisogno sanitario nazionale)

La **tabella 11** mostra, per ciascuna Regione, la composizione della spesa farmaceutica per acquisti diretti, distinguendo tra spesa per l'erogazione di farmaci di fascia A, di fascia H e di fascia C, prendendo in considerazione solo i dati relativi ai gas medicinali.

Nella **tabella 11 bis** viene riportato l'avanzo assoluto rispetto al tetto dello 0,20% (calcolato sul FSN definitivo 2022) della spesa per acquisti diretti per gas medicinali pari a 8,9 mln di €.

5. Spesa farmaceutica complessiva Gennaio-Dicembre 2022 e verifica del rispetto delle risorse complessive

La **tabella 12** fornisce il dettaglio, a livello regionale, della spesa farmaceutica finanziata per gas medicinali e della spesa al netto dei gas medicinali, dei farmaci innovativi e relativi payback; riporta inoltre il valore regionale degli acquisti diretti per gas medicinali, per i farmaci innovativi, e per questi ultimi il dettaglio del totale della spesa per acquisti diretti al netto del relativo fondo (considerando la ripartizione regionale definita a partire dalla distribuzione definitiva del fondo per il 2022).

La **tabella 12 bis** riporta i dati relativi alla spesa farmaceutica per acquisti diretti del periodo Gennaio-Dicembre 2022; viene inoltre riportato lo scostamento assoluto a livello nazionale rispetto ai tetti del 7,65% e dello 0,20%, e l'incidenza percentuale sul FSN 2022 definitivo.

Il monitoraggio della spesa farmaceutica per acquisti diretti e la verifica del rispetto dei tetti del 7,65% e dello 0,20% del FSN sono stati condotti sulla base dei dati trasmessi dalle aziende farmaceutiche a NSIS ai sensi del DM 15 agosto 2004 (tracciabilità del farmaco).

La verifica del tetto programmato della spesa farmaceutica per acquisti diretti del 7,65% al netto dei payback vigenti e del fondo per i farmaci innovativi (non oncologici e oncologici) evidenzia un'incidenza del 9,82%, pari ad un disavanzo rispetto alla spesa programmata di +2.705,7 mln €, tutti relativi alla spesa per farmaci non innovativi, al netto dei gas medicinali e tutta la spesa per farmaci innovativi, stimata considerando le sole indicazioni innovative, risulta coperta dal rispettivo fondo.

Per quanto riguarda la spesa per gas medicinali, la verifica del tetto programmato della spesa farmaceutica per acquisti diretti dello 0,20% evidenzia un avanzo rispetto alla spesa programmata di 8,9 mln €.

Nella tabella 12ter è riportata la sintesi della spesa per acquisti diretti complessivi, il confronto con i due tetti e lo scostamento (+2.705,7 mln €), ottenuto come somma degli scostamenti positivi rispetto ai due distinti tetti programmati, che viene disaggregato per singola Regione, in ordine decrescente di incidenza sul FSR.

Nella **tabella 13** viene riportata la spesa farmaceutica complessiva (convenzionata + acquisti diretti) per ogni Regione, ai sensi della L222/2007 e successive modificazioni e della L.135/2012.

A livello nazionale la spesa complessiva del periodo Gennaio-Dicembre 2022 si è attestata a 20.496,3 mln di €, evidenziando uno scostamento assoluto rispetto alle risorse complessive del 14,85% (18.505,1 mln di €) pari a +1.991,2 mln di €, corrispondente ad un'incidenza percentuale sul FSN definitivo 2022 del 16,54%. Lo scostamento della spesa farmaceutica rispetto alle risorse complessive del 14,85% (7,00% per la spesa convenzionata, 0,20% per gas medicinali e 7,65% per la spesa per acquisti diretti) viene riportato per singola Regione, in ordine decrescente di incidenza percentuale sul FSR.

La tabella 14 contiene differenti flussi informativi e viene pubblicata nel monitoraggio della spesa farmaceutica in coincidenza con la rilevazione trimestrale dei dati economici da parte del Ministero della Salute attraverso i modelli di Conto Economico (CE). Pertanto, la tabella è presente nei Monitoraggi di marzo, giugno, settembre e dicembre. Dal confronto emerge che, nel quarto trimestre 2022, i dati trasmessi dalle singole Regioni non sempre sono in linea rispetto a quanto rilevato dal CE; a livello nazionale il rapporto percentuale tra Flusso della tracciabilità e flussi regionali rispetto ai CE è pari rispettivamente a 100,5% e 101,3% con ampia variabilità.

La tabella 14bis, in analogia alla tabella 14, riporta nel confronto tra differenti flussi informativi la Spesa per medicinali registrata nel conto economico (CE) regionale al termine del 4° trimestre 2022 per Ossigeno e confronto con la spesa per l'acquisto di medicinali da parte delle strutture sanitarie pubbliche (rilevata dalla tracciabilità del farmaco ai sensi del DM 15-7-2004) nel periodo Gennaio-Dicembre 2022, e con la spesa rilevata attraverso i flussi informativi NSIS alimentati dalle Regioni nel medesimo periodo.

Il **grafico 3** mette a confronto i valori regionali e Nazionale dello scostamento, in termini di punti percentuali, rispetto al tetto della spesa Convenzionata del 7,00% (sull'asse delle X) e dalla somma dei tetti di spesa per Acquisti diretti pari a 7,65% (sull'asse delle Y). Sul primo quadrante sono rappresentate le regioni che fanno registrare lo sfondamento rispetto ad entrambi i tetti; nel secondo le regioni che superano il tetto degli Acquisti diretti ma rispettano quello della spesa Convenzionata, il terzo quadrante dovrebbe rappresentare le

regioni che rispettano entrambi i tetti, il quarto le regioni che rispettano il tetto degli Acquisti diretti ma superano quello della Convenzionata.

Analogamente il **grafico 4** mette a confronto i valori regionali e Nazionale dello scostamento, in termini di punti percentuali, rispetto al tetto della spesa per Acquisti diretti al netto dei gas medicinali del 7,65% (sull'asse delle X) e dal tetto di spesa dello 0,20% per la spesa per Acquisti diretti per gas medicinali (sull'asse delle Y) Sul primo quadrante sono rappresentate le regioni che fanno registrare lo sfondamento rispetto ad entrambi i tetti; nel secondo le regioni che superano il tetto degli Acquisti diretti per gas medicinali ma rispettano quello della spesa per Acquisti diretti al netto dei gas medicinali, il terzo quadrante dovrebbe rappresentare le regioni che rispettano entrambi i tetti, il quarto le regioni che rispettano il tetto degli Acquisti diretti per Gas Medicinali ma superano quello per Acquisti diretti al netto dei gas medicinali.

6. Fonte dei dati

6.1 Convenzionata

I dati utilizzati per l'elaborazione della spesa farmaceutica convenzionata provengono dal flusso informativo delle prestazioni farmaceutiche erogate attraverso le farmacie, pubbliche e private, convenzionate con il SSN, istituito ai sensi della L.448/1998, successivamente modificato ai sensi del DM 245/2004 e dalle DCR (Distinte Contabili Riepilogative) che AIFA riceve mensilmente dalle Regioni.

I dati delle DCR sono relativi alla spesa farmaceutica convenzionata netta, lorda, alle ricette, alle compartecipazioni a carico del cittadino, al ticket, se presente, regolamentato autonomamente da ogni singola Regione e alla scontistica a carico dei farmacisti. Per quanto riguarda quest'ultima voce si è tenuto conto a partire dal 31 maggio 2010 anche degli importi corrisposti dalle Aziende Farmaceutiche ai sensi dell'art.11, comma 6 del D.L.78 del 31 maggio 2010, convertito con modificazioni in L.122 del 30 luglio 2010, successivamente modificato dall'articolo 2, comma 12-septis del D.L. 29 dicembre 2010, n.225, convertito, con modificazioni, dalla Legge 26 Febbraio 2011, n.10, nonché dell'ulteriore aggravio disposto a carico dell'intera filiera distributiva derivante dall'applicazione dell'art.15 comma 2 del D.L. 6 agosto 2012, n.95, convertito con modificazioni dalla Legge n.135 del 7 agosto 2012. Quest'ultimo aggravio a carico delle aziende farmaceutiche, a partire dal 1° gennaio 2013, si è ridotto tornando pari all'1,83% della spesa farmaceutica convenzionata a prezzi al pubblico, al netto dell'IVA.

Nel flusso OsMed sono presenti le ricette raccolte dalla Federfarma (Federazione nazionale delle farmacie private convenzionate con il SSN) e da Assofarm (Associazione Farmacie Pubbliche) che ricevono i dati dalle proprie sedi provinciali e successivamente li aggregano a livello regionale.

6.2 Acquisti diretti

Il Decreto del Ministro della Salute 15 luglio 2004 ha previsto l'istituzione, nell'ambito del Nuovo Sistema Informativo Sanitario, del flusso della "tracciabilità del farmaco", finalizzato a tracciare le movimentazioni di medicinali con AIC sul territorio nazionale e/o verso l'estero. Tale flusso è alimentato dalle aziende farmaceutiche e dalla distribuzione intermedia e rileva

le confezioni movimentate lungo la filiera distributiva, fino ai punti di erogazione finale: farmacie, ospedali, ambulatori, esercizi commerciali, ecc....

I dati analizzati si riferiscono all'acquisto di medicinali da parte delle strutture sanitarie pubbliche (assistenza farmaceutica non convenzionata). Pertanto, essi sono relativi alla fornitura di medicinali da parte delle aziende farmaceutiche alle strutture sanitarie pubbliche che, successivamente, vengono utilizzati all'interno delle strutture stesse o dispensati direttamente al paziente per una loro utilizzazione anche al di fuori delle strutture sanitarie (distribuzione diretta e per conto).

7. Appendice

Lista farmaci innovativi (aggiornata per il periodo Gennaio-Dicembre2022)

Innovativi non oncologici	Data efficacia	Data scadenza	Innovativi oncologici	Data efficacia	Data scadenza
BRINEURA	13/05/2020	12/05/2023	BAVENCIO	19/03/2022	18/03/2025
BYLVAY	28/08/2022	27/08/2025	BLINCYTO	22/09/2022	21/09/2025
DUPIXENT#	10/12/2020	09/12/2023	DARZALEX	15/01/2021	14/01/2024
	20/02/2022	09/12/2023	IMFINZI	07/09/2019	06/09/2022
GILENYA	16/09/2020	22/03/2022	KEYTRUDA#	11/12/2019	10/12/2022
GIVLAARI	20/01/2021	19/01/2024		17/12/2020	16/12/2023
IMCIVREE*	28/08/2022	27/08/2025		19/02/2022	18/02/2025
KAFTRIO#	06/07/2021	05/07/2024	KISQALI	22/05/2020	21/05/2023
	29/09/2022	28/09/2025	KYMRIAH	13/08/2019	12/08/2022
KALYDECO#	06/07/2021	05/07/2024	LUTATHERA	30/03/2019	29/03/2022
	29/09/2022	28/09/2025	LYNPARZA	18/03/2022	12/12/2023
LIBMELDY*	08/04/2022	07/04/2025	MEKINIST	17/12/2019	16/12/2022
LUXTURNA	10/01/2021	09/01/2024	OPDIVO#	18/12/2019	17/12/2022
MAVIRET	16/07/2020	15/07/2023		17/09/2022	16/09/2025
ONPATTRO	31/01/2020	30/01/2023	ROZLYTREK	08/09/2021	07/09/2024
OXLUMO	05/04/2022	04/04/2025	TAFINLAR	17/12/2019	16/12/2022
SOLIRIS	09/09/2022	08/09/2025	TAGRISSO#	30/11/2019	29/11/2022
VOXZOGO	13/09/2022	12/09/2025		10/09/2022	09/09/2025
VYNDAQEL	20/10/2021	19/10/2024	TECARTUS	12/03/2022	11/03/2025
ZOLGESMA	14/03/2021	13/03/2023	TECENTRIQ	01/06/2022	31/05/2025
			TRODELVY	10/08/2022	09/08/2025
			VERZENIOS	23/09/2020	12/12/2022
			VYXEOS	19/06/2019	18/06/2022
			VITRAVKI	08/09/2021	07/09/2024
			YERVOY	17/09/2022	16/09/2025
			YESCARTA	12/11/2019	11/11/2022

Vedi l'elenco farmaci innovativi aggiornata a Dicembre 2022.

Per i farmaci DUPIXENT, KAFTRIO, KALYDECO, KEYTRUDA, OPDIVO e TAGRISSO sono presenti più indicazioni terapeutiche innovative riconosciute come innovative per periodi diversi.

* Per i farmaci LIBMELDY e IMCIVREE non risultano dati di spesa per il periodo Gennaio – Dicembre2022

Tabella 1 Spesa farmaceutica convenzionata nel periodo Gennaio - Dicembre 2022 rispetto allo stesso periodo del 2021

	Gennaio- Dicembre 2021 (milioni)	Gennaio- Dicembre 2022 (milioni)	Δ assoluta (milioni)	Δ %
Spesa lorda (€)	9.772,3	9.880,6	108,3	1,1
Spesa netta^a (€)	7.583,3	7.675,2	91,9	1,2
Spesa Convenzionata^b (€)	7.903,7	8.017,3	113,6	1,4
Ricette	552,5	564,1	11,6	2,1
Compartecipazione Totale^c (€)	1.480,9	1.501,0	20,1	1,4

^a Spesa a carico del SSN per farmaci erogati attraverso le farmacie aperte al pubblico, al netto del pay-back dell'1,83% versato dalle aziende farmaceutiche alle regioni, ai sensi dell'art. 11 comma 6 del D.L. 78/2010 convertito con modificazioni nella legge n. 122 del 30 Settembre 2010 (impatto PayBack 1,83 Gennaio-Dicembre 2022 pari a 163,5 milioni di euro). Il payback 1,83 è calcolato al netto del payback 5% (dato effettivo Gennaio-Dicembre 2022: 31,8 milioni di euro).

^b Spesa farmaceutica convenzionata= Spesa Lorda - Sconti - Compartecipazione del cittadino - pay-back 1,83 - Altri pay-back.

^c Somma del ticket per ricetta e dell'eventuale quota di compartecipazione sul prezzo del farmaco a brevetto scaduto rispetto al prezzo di riferimento.

Tabella 2 Riepilogo mensile delle variazioni percentuali della spesa farmaceutica convenzionata nel periodo Gennaio-Dicembre 2022 rispetto all'anno precedente (2021).

	Spesa lorda	Spesa netta^c (€)	Ricette
Gen-22	3,2	2,8	4,8
Feb-22	1,9	1,8	2,9
Mar-22	0,5	0,6	2,0
Apr-22	-0,4	-0,5	0,9
Mag-22	6,8	6,8	7,7
Giu-22	0,3	0,4	0,9
Lug-22	-3,3	-3,3	-2,4
Ago-22	3,4	3,7	4,1
Set-22	-0,1	0,1	0,1
Ott-22	-1,4	-1,3	-1,0
Nov-22	1,4	1,6	2,6
Dic-22	1,7	2,2	3,0
Gen-Dic-22	1,1	1,2	2,1

^c Spesa netta al lordo del *payback* (1,83%) sulla spesa farmaceutica convenzionata di fascia A.

Tabella 3 Riepilogo della spesa farmaceutica convenzionata netta^a nel periodo Gennaio-Dicembre 2022, nelle singole regioni, rispetto allo stesso periodo del 2021

Regione	A Spesa Netta Gen-Dic 21	B Spesa Netta Gen-Dic 22	C=B - A Var assoluta	D=100*C/A Var %
PIEMONTE	516.273.863	522.704.121	6.430.258	1,2
V. D'AOSTA	12.562.484	12.539.129	-23.355	-0,2
LOMBARDIA	1.367.972.818	1.432.175.887	64.203.069	4,7
P.A. BOLZANO	42.185.763	42.871.364	685.601	1,6
P.A. TRENTO	61.220.952	63.651.644	2.430.692	4,0
VENETO	478.590.716	482.695.425	4.104.708	0,9
FRIULI V.G.	152.606.728	153.604.246	997.518	0,7
LIGURIA	181.896.477	182.266.114	369.636	0,2
E. ROMAGNA	472.326.417	486.009.790	13.683.373	2,9
TOSCANA	434.732.485	442.141.217	7.408.732	1,7
UMBRIA	120.409.606	114.485.778	-5.923.828	-4,9
MARCHE	198.370.785	199.972.833	1.602.048	0,8
LAZIO	795.004.160	794.996.647	-7.513	-0,0
ABRUZZO	185.954.857	190.838.136	4.883.279	2,6
MOLISE	37.834.294	39.034.185	1.199.890	3,2
CAMPANIA	778.025.037	763.931.748	-14.093.289	-1,8
PUGLIA	542.245.646	544.748.959	2.503.313	0,5
BASILICATA	83.550.133	84.874.838	1.324.704	1,6
CALABRIA	272.749.181	273.381.550	632.368	0,2
SICILIA	619.219.224	613.589.164	-5.630.060	-0,9
SARDEGNA	229.575.734	234.667.172	5.091.438	2,2
ITALIA	7.583.307.363	7.675.179.945	91.872.582	1,2

^a Spesa calcolata al netto del payback 1,83% (impatto PayBack 1,83 Gennaio-Dicembre 2022 pari a 163,5 milioni di euro). Il payback 1,83 è calcolato al netto del payback 5% (dato effettivo Gennaio-Dicembre 2022: 31,8 milioni di euro).

Grafico 1 - Netta DCR - Dati per regione e mese periodo Gennaio 2021 – Dicembre 2022 - Differenza tra numeri indice (Base Gennaio 2021=100)



Tabella 4 Riepilogo della spesa relativa a tutte le compartecipazioni a carico del cittadino nel periodo Gennaio-Dicembre 2022, nelle singole regioni, rispetto allo stesso periodo del 2021. Dettaglio della quota di compartecipazione per Regione relativa all'eventuale differenziale tra prezzo al pubblico e prezzo di riferimento dei farmaci a brevetto scaduto.

Regione	A Totale compartecip. Gen-Dic 21	B Totale compartecip. Gen-Dic 22	C=B-A Var assoluta	D=100*C/A Var %	E Quota di compartecip. sul prezzo di riferimento 2022	F Var % rispetto al 2021	G=B-E Ticket fisso per ricetta 2022	H Var % rispetto al 2021	I=100*E/B Inc % Quota Prif. Sulla compartecip. totale	L=100*G/B Inc % Ticket Fisso sul totale	M Peso % del Ticket totale sulla Lorda cumulata Gen-Dic 22 ^e	N Peso % della compartecip. sulla Lorda cumulata Gen-Dic 22 ^e	O Peso % del Ticket fisso sulla Lorda cumulata Gen-Dic 22 ^e
PIEMONTE*	62.473.015	62.101.029	-371.986	-0,6	61.666.677	-0,7	434.352	22,3	99,3	0,7	10,0	9,9	0,1
V. D'AOSTA	3.014.207	3.055.222	41.015	1,4	1.630.511	-0,5	1.424.711	3,5	53,4	46,6	18,4	9,8	8,6
LOMBARDIA	256.233.238	266.012.800	9.779.562	3,8	138.295.782	0,7	127.717.019	7,4	52,0	48,0	14,3	7,5	6,9
P.A. BOLZANO	10.172.013	10.487.610	315.598	3,1	5.957.845	1,3	4.529.766	5,6	56,8	43,2	18,3	10,4	7,9
P.A. TRENTO*	6.892.784	7.041.811	149.026	2,2	6.930.661	1,8	111.150	27,8	98,4	1,6	9,3	9,2	0,1
VENETO	124.202.803	127.354.814	3.152.011	2,5	68.915.070	0,6	58.439.744	5,0	54,1	45,9	19,6	10,6	9,0
FRIULI V.G. [^]	18.362.105	18.192.330	-169.775	-0,9	18.192.330	-0,9			100,0		9,9	9,9	
LIGURIA	42.669.598	43.804.055	1.134.457	2,7	24.833.290	0,4	18.970.765	5,8	56,7	43,3	18,2	10,3	7,9
E. ROMAGNA*	65.866.797	67.005.744	1.138.947	1,7	66.622.615	1,6	383.129	28,1	99,4	0,6	11,4	11,3	0,1
TOSCANA*	53.087.848	52.825.454	-262.394	-0,5	52.497.247	-0,6	328.207	26,7	99,4	0,6	10,0	9,9	0,1
UMBRIA*	18.024.945	17.093.295	-931.650	-5,2	17.046.323	-5,2	46.972	19,9	99,7	0,3	12,2	12,1	0,0
MARCHE [^]	29.316.308	29.148.578	-167.730	-0,6	29.148.578	-0,6			100,0		11,9	11,9	
LAZIO [#]	162.090.387	162.466.603	376.216	0,2	143.060.646	1,0	19.339.622	-6,4	88,1	11,9	15,7	13,8	1,9
ABRUZZO	34.094.109	34.518.214	424.105	1,2	27.392.235	0,5	7.125.979	4,0	79,4	20,6	14,3	11,4	3,0
MOLISE	9.070.555	9.218.341	147.787	1,6	6.558.268	0,8	2.660.074	3,7	71,1	28,9	18,0	12,8	5,2
CAMPANIA	203.762.009	204.660.236	898.227	0,4	130.742.487	-0,7	73.917.749	2,5	63,9	36,1	19,6	12,5	7,1
PUGLIA	128.676.783	129.118.154	441.371	0,3	85.170.508	0,2	43.947.645	0,6	66,0	34,0	17,8	11,7	6,0
BASILICATA*	12.968.661	13.185.035	216.375	1,7	13.121.938	2,0	63.097	-38,0	99,5	0,5	12,6	12,5	0,1
CALABRIA	55.350.632	56.658.897	1.308.265	2,4	46.105.036	0,0	10.553.861	14,0	81,4	18,6	16,1	13,1	3,0
SICILIA	155.763.218	158.207.664	2.444.446	1,6	111.158.046	-0,5	47.049.618	6,9	70,3	29,7	18,9	13,3	5,6
SARDEGNA [^]	28.788.255	28.873.437	85.181	0,3	28.636.741	-0,5	236.696		99,2	0,8	10,2	10,1	0,1
ITALIA	1.480.880.269	1.501.029.322	20.149.053	1,4	1.083.682.832	0,1	417.280.156	4,7	72,2	27,8	15,2	11,0	4,2

Fonte: Distinte Contabili Riepilogative (DCR) comunicate dalle Regioni ad AIFA.

Lazio il ticket totale è differente dalla somma del Ticket fisso + Compartecipazione del cittadino.

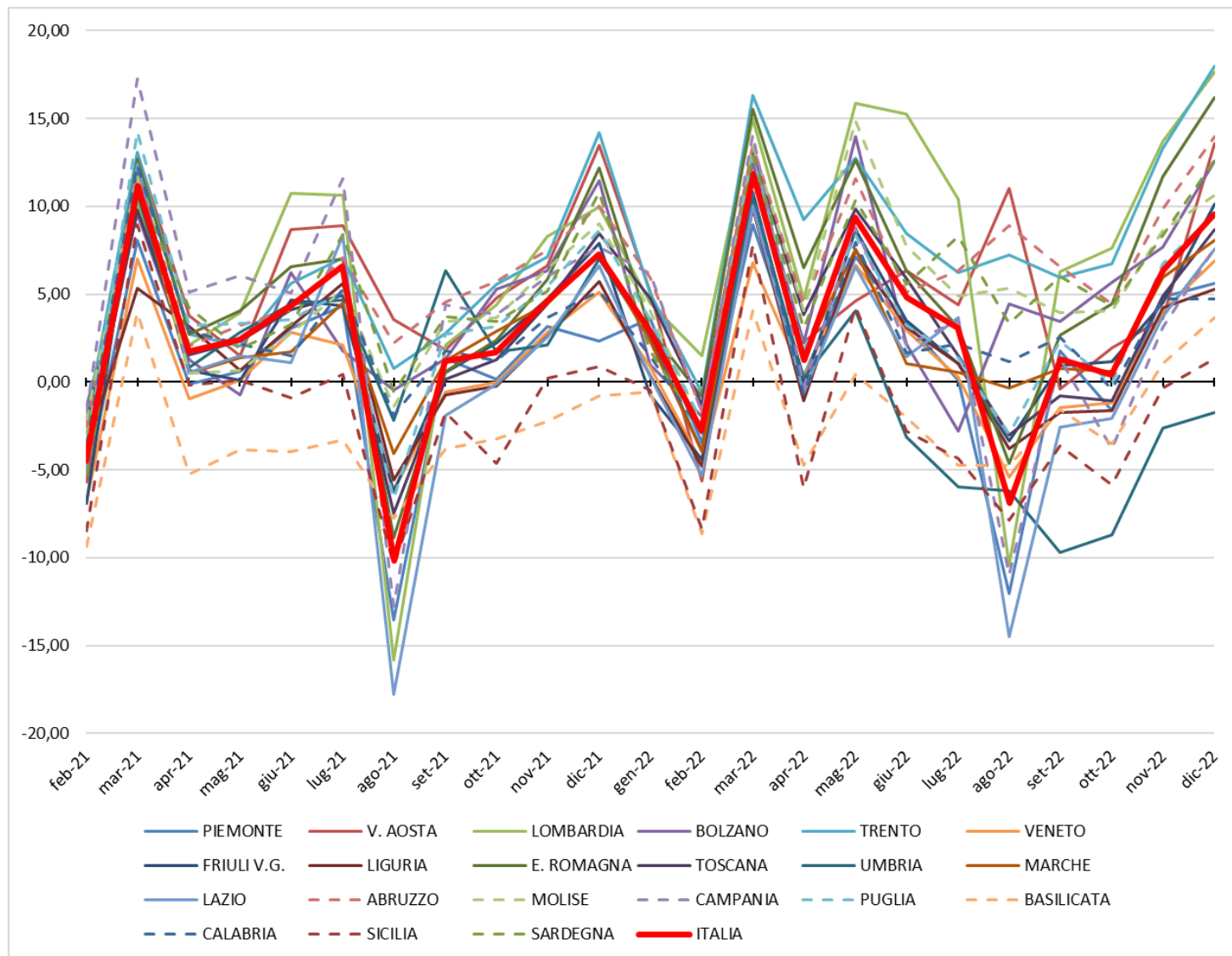
e Cfr. Tabella 7 colonna A: Spesa lorda

[^] Regioni che non applicano il Ticket fisso per ricetta. In queste regioni la quota riportata in tabella è relativa alle ricette in mobilità.

*Regioni che hanno abolito il ticket fisso. Si riportano di seguito le relative determinazioni:

- Emilia-Romagna: DGR 27-75/2018 “, con decorrenza dal 1 gennaio 2019.
- Piemonte: DGR n.39-8425/2019, con decorrenza dal 1 marzo 2019.
- PA Trento: DGR 2170 del 20 dicembre 2019, con decorrenza dal 1 gennaio 2020.
- Umbria: DGR 1267/2019, con decorrenza dal 1 settembre 2020.
- Basilicata: DGR 496/2020, dalla data di pubblicazione sul BURB n.70 del 27.07.2020 e fino al 31.08.2020, successivamente riconfermata con decorrenza dal 01/09/2020.
- Toscana: DGR 1134/2020, con decorrenza dal 1 settembre 2020.

Tabella 4 bis Indicatori pro-capite di spesa e consumi farmaceutica convenzionata, per Regione, popolazione pesata 2022, relativi al periodo Gennaio-Dicembre 2022

Regione	Pop. pesata 2022	N° ricette pro-capite (Valori medi mensili)	N° medio di confezioni per ricetta	Spesa Lorda pro-capite (€) (Valori medi mensili)	Spesa netta DCR pro-capite (€) (Valori medi mensili)	spesa ticket totale pro-capite (€) (Valori medi mensili)	di cui spesa ticket fisso pro-capite (€) (Valori medi mensili)	di cui spesa compartecip. pro-capite (€) (Valori medi mensili)	Costo medio per ricetta*(€)
PIEMONTE	4.443.159	0,7	1,8	11,7	10,0	1,2	0,0	1,2	13,4
V. D'AOSTA	126.162	0,6	2,0	11,0	8,5	2,0	0,9	1,1	13,4
LOMBARDIA	9.866.247	0,7	2,0	15,7	12,4	2,2	1,1	1,2	18,2
P.A. BOLZANO	496.495	0,5	2,0	9,6	7,4	1,8	0,8	1,0	14,3
P.A. TRENTO	530.422	0,7	1,9	11,9	10,2	1,1	0,0	1,1	13,6
VENETO	4.882.451	0,6	1,9	11,1	8,4	2,2	1,0	1,2	13,1
FRIULI V.G.	1.263.817	0,7	1,9	12,1	10,3	1,2		1,2	14,1
LIGURIA	1.650.142	0,7	1,8	12,2	9,4	2,2	1,0	1,3	13,1
E. ROMAGNA	4.484.664	0,8	1,9	10,9	9,2	1,2	0,0	1,2	11,9
TOSCANA	3.825.699	0,8	1,8	11,5	9,8	1,2	0,0	1,1	12,6
UMBRIA	898.549	0,9	1,7	13,0	10,8	1,6	0,0	1,6	11,7
MARCHE	1.537.345	0,8	1,8	13,3	11,1	1,6		1,6	13,0
LAZIO	5.653.359	0,9	1,8	15,2	12,0	2,4	0,3	2,1	13,3
ABRUZZO	1.299.451	0,9	1,8	15,5	12,5	2,2	0,5	1,8	13,2
MOLISE	302.414	0,9	1,8	14,1	11,0	2,5	0,7	1,8	12,3
CAMPANIA	5.190.742	0,9	1,8	16,8	12,5	3,3	1,2	2,1	13,0
PUGLIA	3.865.136	0,9	1,8	15,7	12,0	2,8	0,9	1,8	12,8
BASILICATA	546.037	1,0	1,7	16,0	13,2	2,0	0,0	2,0	12,9
CALABRIA	1.809.199	1,0	1,7	16,2	12,9	2,6	0,5	2,1	12,6
SICILIA	4.658.408	0,9	1,7	15,0	11,2	2,8	0,8	2,0	11,9
SARDEGNA	1.653.225	0,9	1,8	14,2	12,1	1,5	0,0	1,4	13,8
ITALIA	58.983.122	0,8	1,8	14,0	11,1	2,1	0,6	1,5	13,6

Tabella 5 Riepilogo dell'andamento dei consumi (n° di ricette, n° confezioni per ricetta e DDD) nel periodo Gennaio-Dicembre 2022, nelle singole regioni, rispetto allo stesso periodo del 2021

Regione	A N° di ricette Gen-Dic 21	B N° di ricette Gen-Dic 22	C=B-A Var assoluta	D=100*C/A Var %	E N° medio di confezioni per ricetta Gen-Dic 21	F N° medio di confezioni per ricetta Gen-Dic 22	G=100*(F-E)/E Var % del numero di confezioni	H DDD Gen-Dic 21	J DDD Gen-Dic 22	K=J-H Var assoluta	I=100*K/H Var %
PIEMONTE	38.056.890	38.932.623	875.733	2,3	1,84	1,82	-0,9	1.684.211.460	1.704.952.440	20.740.980	1,2
V. D'AOSTA	911.140	936.306	25.166	2,8	1,98	1,95	-1,2	42.497.131	42.820.928	323.797	0,8
LOMBARDIA	75.854.373	78.484.724	2.630.351	3,5	2,07	2,04	-1,2	3.887.198.243	3.955.591.598	68.393.355	1,8
P.A. BOLZANO	2.890.251	2.989.460	99.209	3,4	2,02	1,99	-1,5	148.828.499	152.927.384	4.098.885	2,8
P.A. TRENTO	4.503.799	4.663.915	160.116	3,6	1,91	1,88	-1,2	202.087.348	207.036.914	4.949.566	2,4
VENETO	36.126.277	36.965.847	839.570	2,3	1,96	1,93	-1,5	1.792.203.368	1.790.133.129	-2.070.239	-0,1
FRIULI V.G.	10.670.777	10.862.067	191.290	1,8	1,93	1,91	-1,0	501.996.530	509.620.588	7.624.058	1,5
LIGURIA	13.660.902	13.896.401	235.499	1,7	1,82	1,81	-0,7	598.947.778	603.614.471	4.666.692	0,8
E. ROMAGNA	39.342.814	40.685.382	1.342.568	3,4	1,89	1,87	-1,1	1.812.249.737	1.856.772.362	44.522.624	2,5
TOSCANA	34.259.329	35.115.679	856.350	2,5	1,81	1,79	-1,2	1.533.866.267	1.527.664.605	-6.201.662	-0,4
UMBRIA	9.986.685	9.810.066	-176.619	-1,8	1,71	1,67	-2,4	408.089.560	389.323.574	-18.765.986	-4,6
MARCHE	15.075.582	15.344.135	268.553	1,8	1,79	1,77	-1,0	630.234.814	632.121.201	1.886.386	0,3
LAZIO	58.414.533	59.566.120	1.151.587	2,0	1,84	1,82	-1,2	2.449.948.368	2.445.544.125	-4.404.242	-0,2
ABRUZZO	13.947.819	14.468.980	521.161	3,7	1,78	1,76	-0,9	566.078.861	576.198.859	10.119.999	1,8
MOLISE	3.114.531	3.182.839	68.308	2,2	1,81	1,81	-0,3	128.525.324	129.080.757	555.433	0,4
CAMPANIA	58.811.474	58.940.068	128.594	0,2	1,85	1,83	-1,1	2.537.681.637	2.450.514.848	-87.166.789	-3,4
PUGLIA	41.586.618	42.553.700	967.082	2,3	1,89	1,85	-1,9	1.778.806.553	1.774.836.135	-3.970.417	-0,2
BASILICATA	6.399.842	6.603.359	203.517	3,2	1,74	1,72	-1,1	250.808.071	255.536.655	4.728.584	1,9
CALABRIA	21.272.235	21.627.242	355.007	1,7	1,74	1,70	-1,8	807.642.482	804.264.406	-3.378.076	-0,4
SICILIA	50.824.078	51.419.495	595.417	1,2	1,73	1,71	-1,0	2.024.035.306	2.020.785.825	-3.249.480	-0,2
SARDEGNA	16.764.735	17.065.758	301.023	1,8	1,77	1,76	-0,1	715.930.294	722.799.081	6.868.787	1,0
ITALIA	552.474.684	564.114.166	11.639.482	2,1	1,87	1,84	-1,2	24.501.867.630	24.552.139.884	50.272.254	0,2

Per l'anno corrente i giorni di terapia sono correttamente attribuiti per il 100,0% degli AIC.

Tabella 6 Composizione della spesa farmaceutica convenzionata, come derivante dalle DCR (Distinte Contabili Riepilogative) nel periodo Gennaio-Dicembre 2022 per singola regione.

Regione	A Spesa lorda	B Quota prezzo di riferimento	C Ticket fisso per ricetta	D Sconto al SSN L. 662/96	E Sconto Det. AIFA 30/12/05	F Sconto Det. AIFA 09/02/07	G Sconto Legge 135/12 (2,25% dal 15/08/12)	H Rettifiche Regionali	I=A-B-C-D-E-F-G-H Spesa netta DCR	J Payback 1,83% [§]	K=I-J Spesa netta ^a	L=K+C Spesa netta con ticket
PIEMONTE	623.893.662	61.666.677	434.352	14.997.894	961.207	4.004.208	8.792.107		533.037.218	10.333.097	522.704.121	523.138.473
V. D'AOSTA	16.623.653	1.630.511	1.424.711	348.225	27.054	106.534	192.034	80.093	12.814.489	275.360	12.539.129	13.963.840
LOMBARDIA	1.853.913.950	138.295.782	127.717.019	78.077.681	4.125.714	11.795.35	31.265.312		1.462.637.086	30.461.200	1.432.175.887	1.559.892.905
P.A. BOLZANO	57.319.076	5.957.845	4.529.766	1.612.676	93.342	368.917	903.043	32.396	43.821.093	949.729	42.871.364	47.401.130
P.A. TRENTO	75.536.559	6.930.661	111.150	1.848.044	108.063	484.500	1.150.441		64.903.701	1.252.057	63.651.644	63.762.794
VENETO	651.040.210	68.915.070	58.439.744	15.772.195	961.386	4.170.347	9.299.977		493.481.491	10.786.066	482.695.425	541.135.169
FRIULI V.G. [^]	183.577.330	18.192.330		4.547.443	282.598	1.178.283	2.730.450		156.646.226	3.041.980	153.604.246	153.604.246
LIGURIA	241.000.686	24.833.290	18.970.765	5.734.779	365.246	1.542.004	3.320.665	-23.224	186.257.161	3.991.048	182.266.114	201.236.878
E. ROMAGNA	587.832.856	66.622.615	383.129	12.448.643	739.872	3.771.044	8.118.269		495.749.285	9.739.495	486.009.790	486.392.919
TOSCANA	530.117.056	52.497.247	328.207	14.254.605	979.137	3.382.051	7.778.067	-27.843	450.925.585	8.784.368	442.141.217	442.469.424
UMBRIA	140.527.794	17.046.323	46.972	3.865.412	193.482	896.958	1.663.482	94	116.815.071	2.329.293	114.485.778	114.532.750
MARCHE [^]	245.557.325	29.148.578		6.638.277	359.723	1.576.532	3.796.030		204.038.186	4.065.352	199.972.833	199.972.833
LAZIO [#]	1.034.407.988	143.060.646	19.339.622	33.517.808	3.219.022	4.892.546	18.192.448		812.119.562	17.122.915	794.996.647	814.336.269
ABRUZZO	240.961.115	27.392.235	7.125.979	6.419.572	361.021	1.535.269	3.294.775		194.832.265	3.994.129	190.838.136	197.964.115
MOLISE	51.212.234	6.558.268	2.660.074	1.154.177	71.048	323.622	561.380		39.883.666	849.481	39.034.185	41.694.259
CAMPANIA	1.043.565.153	130.742.487	73.917.749	31.297.881	1.476.166	6.593.664	18.276.679		781.260.527	17.328.779	763.931.748	837.849.498
PUGLIA	726.474.297	85.170.508	43.947.645	21.878.275	1.076.983	4.634.931	12.979.459		556.786.496	12.037.537	544.748.959	588.696.604
BASILICATA	104.847.926	13.121.938	63.097	2.792.642	156.948	670.981	1.430.576		86.611.744	1.736.906	84.874.838	84.937.935
CALABRIA	351.925.767	46.105.036	10.553.861	8.660.750	675.462	2.242.559	4.416.124	49.989	279.221.988	5.840.438	273.381.550	283.935.410
SICILIA	837.930.410	111.158.046	47.049.618	31.530.374	1.216.308	5.227.097	14.246.386		627.502.581	13.913.417	613.589.164	660.638.783
SARDEGNA [^]	282.323.610	28.636.741	236.696	7.506.077	438.307	1.806.066	4.311.479	44.745	239.343.500	4.676.328	234.667.172	234.903.868
ITALIA	9.880.588.660	1.083.682.832	417.280.156	304.903.429	17.888.091	61.203.46	156.719.180	156.251	7.838.688.919	163.508.975	7.675.179.945	8.092.460.101

^a Spesa calcolata al netto del payback 1,83%.

[§] Il payback 1,83 è calcolato al netto del payback 5%.

[#] Il ticket totale è differente dalla somma del Ticket fisso+Compartecipazione del cittadino.

[^] Regioni che non applicano il Ticket fisso per ricetta. In queste regioni la quota di ticket fisso riportata in tabella è relativa alle ricette in mobilità.

Tabella 7 Verifica del rispetto del tetto di spesa programmato (7,00%) nel periodo Gennaio - Dicembre 2022

	Spesa	FSN(*)	Tetto spesa programmata (7,00%)	Scostamento assoluto	% su FSN
Convenzionata ^f	8.017,3	124.613,8	8.723,0	-705,7	6,43

Dati in milioni di €

* Fsn 2022 definitivo comunicato dal Ministero della Salute il 16/05/2023

^f Spesa farmaceutica al netto dei pay-back delle Aziende Farmaceutiche a beneficio delle Regioni. Spesa farmaceutica netta è così ottenuta (Cfr Tabella 7bis).

Spesa farmaceutica convenzionata = Spesa Lorda - Sconti - Compartecipazione del cittadino - pay-back 1,83 - Altri pay-back.

1. Payback relativo alla sospensione della riduzione di prezzo del 5 per cento per medicinali di fascia A erogati in regime di assistenza convenzionata e non convenzionata, ai sensi dell'art. 1 comma 796, lettera g della legge 27 dicembre 2006, n. 296, e successive proroghe (dato effettivo Gennaio-Dicembre 2022: 31,8 milioni di euro)
2. Payback dell'1,83 per cento sulla spesa farmaceutica convenzionata a prezzi al pubblico al netto dell'imposta sul valore aggiunto ai sensi dell'art.11 comma 6 del decreto legge del 30 maggio 2010, n.78, convertito con modificazioni dalla Legge n.122 del 30 luglio 2010, e attuato con Determinazione AIFA del 18 febbraio 2011 (impatto Gennaio-Dicembre 2022 pari a 163,5, milioni di euro);
3. Tetti di prodotto Gennaio-Dicembre 2022: sono presenti i payback pubblicati in GU nel periodo indicato con dettaglio regionale (seguendo il criterio di cassa). Per quanto riguarda il calcolo del Payback qualora si tratti di farmaco in fascia A si imputa il payback alla spesa convenzionata, qualora in classe H o in fascia A-PHT agli acquisti diretti (impatto Gennaio-Dicembre 2022 pari a 26,2 milioni di euro).
4. Importi relativi ai payback 2022 ai sensi dell'art. 48, comma 33-bis, del D.L. 269/2003, conv. dalla L. 326/2003 e ss.mm.ii. ai sensi dell'art. 11, comma 1, del D.L. 158/2012, conv. dalla L. 189/2012 (cd. "payback di manovra"). Per quanto riguarda il calcolo del PayBack qualora si tratti di farmaco in fascia A si imputa il payback alla spesa convenzionata, qualora in classe H o in fascia A-PHT agli acquisti diretti (impatto Gennaio-Dicembre 2022 pari a 17,2 milioni di euro).

Tabella 7 bis Spesa farmaceutica convenzionata nel periodo Gennaio-Dicembre 2022 e verifica del rispetto del tetto di spesa del 7,00% per singola regione in ordine decrescente di incidenza sul FSR*

Regione	A FSN* Gen-Dic 22	B=A*7% Tetto 7,00%	C Spesa netta DCR ^c	D Payback 1,83%	E Ticket fisso per ricetta	F Payback ^h	G=C-D+E-F Spesa convenzionata	H=G-B Scostamento assoluto	I=G/A×100 Inc.% su FSR
LOMBARDIA	20.894.207.980	1.462.594.559	1.462.637.086	30.461.200	127.717.019	15.405.810	1.544.487.096	81.892.537	7,39
BASILICATA	1.160.540.681	81.237.848	86.611.744	1.736.906	63.097	721.156	84.216.779	2.978.931	7,26
CAMPANIA	11.506.836.939	805.478.586	781.260.527	17.328.779	73.917.749	7.019.746	830.829.752	25.351.166	7,22
ABRUZZO	2.716.426.325	190.149.843	194.832.265	3.994.129	7.125.979	2.289.729	195.674.386	5.524.543	7,20
PUGLIA	8.206.647.074	574.465.295	556.786.496	12.037.537	43.947.645	5.253.791	583.442.813	8.977.518	7,11
CALABRIA	3.959.705.460	277.179.382	279.221.988	5.840.438	10.553.861	2.519.953	281.415.458	4.236.076	7,11
SARDEGNA	3.313.625.289	231.953.770	239.343.500	4.676.328	236.696	2.224.804	232.679.064	725.294	7,02
LAZIO	11.967.994.385	837.759.607	812.119.562	17.122.915	19.339.622	8.114.044	806.222.224	-31.537.382	6,74
SICILIA	9.936.709.096	695.569.637	627.502.581	13.913.417	47.049.618	5.882.014	654.756.768	-40.812.868	6,59
MOLISE	633.543.331	44.348.033	39.883.666	849.481	2.660.074	425.586	41.268.672	-3.079.361	6,51
MARCHE	3.186.468.253	223.052.778	204.038.186	4.065.352		1.865.922	198.106.911	-24.945.867	6,22
FRIULI V.G.	2.521.756.078	176.522.925	156.646.226	3.041.980		1.331.026	152.273.220	-24.249.706	6,04
UMBRIA	1.887.014.848	132.091.039	116.815.071	2.329.293	46.972	1.050.930	113.481.820	-18.609.219	6,01
LIGURIA	3.416.803.021	239.176.211	186.257.161	3.991.048	18.970.765	2.228.887	199.007.992	-40.168.220	5,82
P.A. TRENTO	1.108.254.370	77.577.806	64.903.701	1.252.057	111.150	540.685	63.222.109	-14.355.697	5,70
PIEMONTE	9.158.261.523	641.078.307	533.037.218	10.333.097	434.352	4.906.575	518.231.899	-122.846.408	5,66
TOSCANA	7.937.418.243	555.619.277	450.925.585	8.784.368	328.207	4.473.364	437.996.060	-117.623.217	5,52
V. D'AOSTA	259.443.957	18.161.077	12.814.489	275.360	1.424.711	160.066	13.803.774	-4.357.303	5,32
VENETO	10.294.556.007	720.618.920	493.481.491	10.786.066	58.439.744	4.900.044	536.235.125	-184.383.795	5,21
E. ROMAGNA	9.469.298.070	662.850.865	495.749.285	9.739.495	383.129	3.422.141	482.970.778	-179.880.087	5,10
P.A. BOLZANO	1.078.282.155	75.479.751	43.821.093	949.729	4.529.766	422.288	46.978.842	-28.500.909	4,36
ITALIA	124.613.793.082	8.722.965.516	7.838.688.919	163.508.975	417.280.156	75.158.559	8.017.301.541	-705.663.974	6,43

In rosso le Regioni che non rispettano il tetto di spesa.

* Fsn 2022 definitivo comunicato dal Ministero della Salute il 16/5/2023

^c Spesa al lordo del Payback 1,83%.

^h Somma dei Payback ad eccezione del payback 1,83%. Vedi nota in fondo a tab. 7

Grafico 2 - Spesa farmaceutica convenzionata - Periodo Gennaio-Dicembre 2021 e 2022 - Incidenza percentuale sul FSN - valori regionali e nazionali



Tabella 8 Spesa farmaceutica della tracciabilità: analisi regionale della composizione per fascia (H, A, C e Cnn) in valore assoluto e percentuale nel periodo Gennaio-Dicembre 2022 - dati al netto dei Gas Medicinali

Regione	A Spesa tracciabilità (totale) ^m	B Spesa tracciabilità (fascia H) ⁿ	C Spesa per tracciabilità (fascia A) ⁿ	D Spesa tracciabilità (fascia C) ⁿ	E=B/A*100 Inc. % Traccia di fascia H sul totale	F=C/A*100 Inc. % Traccia di fascia A sul totale	G=D/A*100 Inc. % Traccia di fascia C sul totale
PIEMONTE	1.043.367.897	599.712.580	382.385.043	61.270.274	57,5	36,6	5,9
V. D'AOSTA	22.877.075	12.214.890	8.593.629	2.068.556	53,4	37,6	9,0
LOMBARDIA	2.051.210.751	1.246.797.440	685.972.710	118.440.601	60,8	33,4	5,8
P.A. BOLZANO	114.705.145	70.631.163	37.497.507	6.576.475	61,6	32,7	5,7
P.A. TRENTO	107.059.895	58.102.873	42.768.476	6.188.545	54,3	39,9	5,8
VENETO	1.158.110.910	659.735.591	413.046.594	85.328.726	57,0	35,7	7,4
FRIULI V.G.	307.618.286	188.638.805	101.698.354	17.281.127	61,3	33,1	5,6
LIGURIA	425.132.785	250.473.301	149.213.908	25.445.576	58,9	35,1	6,0
E. ROMAGNA	1.203.272.643	708.664.458	417.330.072	77.278.112	58,9	34,7	6,4
TOSCANA	921.245.765	539.162.814	321.511.580	60.571.371	58,5	34,9	6,6
UMBRIA	239.949.782	142.435.922	83.442.260	14.071.599	59,4	34,8	5,9
MARCHE	430.000.124	253.291.295	148.563.618	28.145.211	58,9	34,5	6,5
LAZIO	1.335.705.531	755.369.074	510.172.420	70.164.037	56,6	38,2	5,3
ABRUZZO	355.495.687	198.416.234	136.269.979	20.809.474	55,8	38,3	5,9
MOLISE	72.942.888	44.619.384	26.029.672	2.293.832	61,2	35,7	3,1
CAMPANIA	1.455.880.167	853.424.642	545.746.913	56.708.611	58,6	37,5	3,9
PUGLIA	1.021.713.245	581.478.879	388.658.989	51.575.377	56,9	38,0	5,0
BASILICATA	141.172.345	76.062.866	55.769.006	9.340.473	53,9	39,5	6,6
CALABRIA	480.211.331	267.716.536	189.986.065	22.508.730	55,7	39,6	4,7
SICILIA	1.019.693.852	585.012.312	382.682.482	51.999.057	57,4	37,5	5,1
SARDEGNA	425.547.680	233.589.483	169.537.452	22.420.745	54,9	39,8	5,3
ITALIA	14.332.913.783	8.325.550.544	5.196.876.731	810.486.507	58,1	36,3	5,7

^m la spesa non comprende i vaccini, ai sensi dell'art.15, comma 5, della L.135/12, ed è calcolata sulla base del dato di tracciabilità trasmesso dalle Aziende Farmaceutiche in ottemperanza del DM 15 luglio 2004 del Ministero della Salute.

ⁿ Si sottolinea che tale valore, per la classe A e H e per la classe C che comprende anche farmaci di classe Cnn, ed è calcolato non avendo ancora escluso dalla spesa farmaceutica le risorse stanziate con il fondo per i medicinali innovativi di cui all'art. 1, comma 593, della L. 23 dicembre 2014, n.190, come disciplinato dal decreto del Ministero della Salute 9 ottobre 2015 e ss.mm.ii. ai sensi dell'art. 1, commi 400 e 401 della L.232/16

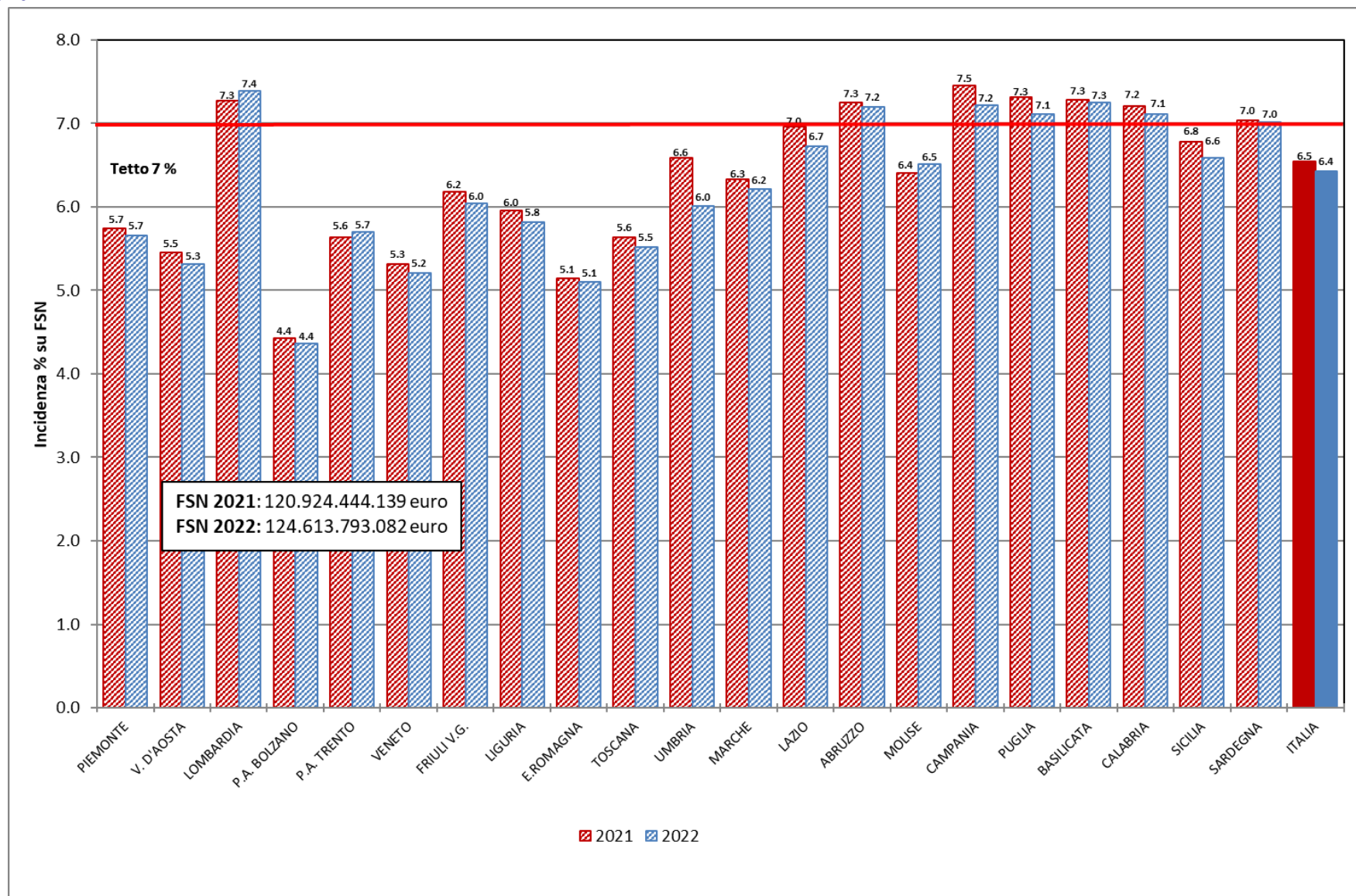
Tabella 8 bis Spesa farmaceutica, come derivante dal dato di tracciabilità del farmaco^m, nel periodo Gennaio-Dicembre 2022 per farmaci di classe A, H, C e Cnn e dettaglio della spesa finanziata tramite il fondo per i farmaci innovativi (dati al netto dei Gas Medicinali).

Regione	Classe A			Classe H			Classe C ⁿ
	Innovativi non oncologici [‡]	Innovativi oncologici [‡]	Non innovativi	Innovativi non oncologici [‡]	Innovativi oncologici [‡]	Non innovativi	
PIEMONTE	18.438.442		363.946.601	7.438.822	38.158.213	554.115.545	61.270.274
V. D'AOSTA	302.853		8.290.776	146.125	272.541	11.796.224	2.068.556
LOMBARDIA	57.261.076		628.711.634	26.400.649	114.307.152	1.106.089.639	118.440.601
P.A. BOLZANO	2.723.590		34.773.918	1.612.172	3.252.281	65.766.710	6.576.475
P.A. TRENTO	2.924.366		39.844.110	1.327.837	3.108.574	53.666.462	6.188.545
VENETO	28.128.475		384.918.119	13.162.573	50.169.457	596.403.560	85.328.726
FRIULI V.G.	5.887.025		95.811.328	4.310.373	12.845.928	171.482.504	17.281.127
LIGURIA	7.891.039		141.322.869	3.124.697	20.013.426	227.335.178	25.445.576
E. ROMAGNA	20.671.710		396.658.363	15.193.098	53.770.109	639.701.251	77.278.112
TOSCANA	20.249.392		301.262.188	10.845.577	44.031.373	484.285.864	60.571.371
UMBRIA	3.761.290		79.680.970	1.626.478	11.077.427	129.732.017	14.071.599
MARCHE	9.487.140		139.076.477	5.525.924	16.685.997	231.079.373	28.145.211
LAZIO	29.572.969		480.599.451	19.633.659	54.091.469	681.643.946	70.164.037
ABRUZZO	7.190.380		129.079.599	3.296.895	13.097.112	182.022.227	20.809.474
MOLISE	718.244		25.311.428	761.739	2.224.712	41.632.932	2.293.832
CAMPANIA	22.981.992		522.764.921	11.221.427	45.752.246	796.450.969	56.708.611
PUGLIA	18.847.871		369.811.118	11.052.069	33.891.629	536.535.181	51.575.377
BASILICATA	4.637.277		51.131.729	293.488	2.579.871	73.189.508	9.340.473
CALABRIA	7.784.431		182.201.634	2.299.937	12.096.189	253.320.410	22.508.730
SICILIA	25.015.763		357.666.720	13.705.464	38.783.779	532.523.069	51.999.057
SARDEGNA	5.031.284		164.506.169	840.496	11.032.389	221.716.598	22.420.745
ITALIA	299.506.607		4.897.370.124	153.819.500	581.241.875	7.590.489.169	810.486.507

^m la spesa non comprende i vaccini, ai sensi dell'art.15, comma 5, della L.135/12, ed è calcolata sulla base del dato di tracciabilità trasmesso dalle Aziende Farmaceutiche in ottemperanza del DM 15 luglio 2004 del Ministero della Salute.

ⁿ Si sottolinea che la classe C comprende anche farmaci di classe Cnn.

[‡] **NOTA BENE:** Per i farmaci innovativi è riportata la stima per le sole indicazioni innovative, che è stata calcolata considerando, sia per la Spesa che per i Payback, le quote di innovatività per indicazione calcolate a partire dai dati forniti dall'URM (aggiornati al 20 marzo 2023)

Tabella 8 ter Spesa farmaceutica per acquisti diretti (al netto dei Gas Medicinali) individuata tramite il flusso della tracciabilità^m del farmaco nel periodo Gennaio – Dicembre 2022 e verifica del rispetto del tetto di spesa del 7,65%, per regione in ordine decrescente di incidenza sul FSN.

Regione	A FSN [#] Gen-Dic 22	B Tetto 7,65%	C Spesa tracciabilità ^m (SOLO classe A e H - Colonne B e C Tab.8)	D Payback ^y	E Stima spesa per farmaci innovativi ^z per le sole indicazioni innovative al netto dei PB coperta dal fondo [‡] (€)	F=C-D-E Spesa Acquisti diretti(€)	G=F-B Scostamento assoluto	H=F/A% Inc.% su FSR
SARDEGNA [#]	3.313.625.289	253.492.335	403.126.935	7.230.633		395.896.302	142.403.968	11,95
MARCHE	3.186.468.253	243.764.821	401.854.912	9.119.045	28.393.053	364.342.815	120.577.993	11,43
FRIULI V.G. [#]	2.521.756.078	192.914.340	290.337.159	6.743.943		283.593.215	90.678.875	11,25
ABRUZZO	2.716.426.325	207.806.614	334.686.213	8.140.487	21.112.002	305.433.724	97.627.110	11,24
CAMPANIA	11.506.836.939	880.273.026	1.399.171.555	38.459.903	72.077.131	1.288.634.522	408.361.496	11,20
UMBRIA	1.887.014.848	144.356.636	225.878.182	5.135.196	15.198.190	205.544.796	61.188.160	10,89
PUGLIA	8.206.647.074	627.808.501	970.137.868	28.089.556	57.129.860	884.918.452	257.109.951	10,78
CALABRIA	3.959.705.460	302.917.468	457.702.601	11.781.077	19.336.123	426.585.401	123.667.934	10,77
E. ROMAGNA	9.469.298.070	724.401.302	1.125.994.531	24.320.862	82.177.919	1.019.495.749	295.094.447	10,77
LIGURIA	3.416.803.021	261.385.431	399.687.210	11.059.938	28.302.346	360.324.926	98.939.495	10,55
BASILICATA	1.160.540.681	88.781.362	131.831.872	4.465.419	5.907.143	121.459.310	32.677.948	10,47
MOLISE	633.543.331	48.466.065	70.649.056	1.388.415	3.451.727	65.808.914	17.342.850	10,39
PIEMONTE	9.158.261.523	700.607.007	982.097.623	21.618.329	57.643.560	902.835.735	202.228.729	9,86
P.A. BOLZANO [#]	1.078.282.155	82.488.585	108.128.670	3.409.608		104.719.062	22.230.477	9,71
TOSCANA	7.937.418.243	607.212.496	860.674.394	25.462.233	68.039.904	767.172.257	159.959.761	9,67
LAZIO	11.967.994.385	915.551.570	1.265.541.494	34.756.277	90.719.634	1.140.065.584	224.514.013	9,53
VENETO	10.294.556.007	787.533.534	1.072.782.185	24.242.718	81.690.685	966.848.782	179.315.247	9,39
SICILIA [#]	9.936.709.096	760.158.246	967.694.794	30.830.336	34.485.454	902.379.004	142.220.758	9,08
P.A. TRENTO [#]	1.108.254.370	84.781.459	100.871.350	2.944.414		97.926.936	13.145.476	8,84
LOMBARDIA	20.894.207.980	1.598.406.910	1.932.770.150	55.705.973	178.266.370	1.698.797.807	100.390.897	8,13
V. D'AOSTA [#]	259.443.957	19.847.463	20.808.519	594.504		20.214.015	366.553	7,79
ITALIA	124.613.793.082	9.532.955.171	13.522.427.275	355.498.865	928.234.468	12.238.693.943	2.705.738.772	9,82

In rosso le Regioni che non rispettano il tetto di spesa.

[‡] **NOTA BENE:** Per i farmaci innovativi è riportata la stima per le sole indicazioni innovative, che è stata calcolata considerando, sia per la Spesa che per i Payback, le quote di innovatività per indicazione calcolate a partire dai dati forniti dall'URM (aggiornati al 20 marzo 2023)

* Fsn 2022 definitivo comunicato dal Ministero della Salute il 16/5/2023

^m La spesa non comprende i vaccini, ai sensi dell'art.15, comma 5, della L.135/12, ed è calcolata sulla base del dato di tracciabilità trasmesso dalle Aziende Farmaceutiche in ottemperanza del DM 15 luglio 2004 del Ministero della Salute.

^y Payback a carico delle aziende farmaceutiche; il valore comprende tutti i payback, anche quelli relativi ai farmaci innovativi (Oncologici e Non Oncologici).

^z Per il Fondo per farmaci innovativi (Oncologici e Non Oncologici) è stata considerata la distribuzione definitiva 2022 comunicata dal MdS il 24/10/2022

[#] Le regioni Friuli Venezia Giulia, Valle d'Aosta e Sardegna e le provincie autonome di Bolzano e Trento non aderiscono al fondo per farmaci innovativi, la Sicilia solo in parte (50%). Decreto Ministero della Salute 16/02/2018.

[§] Il valore totale Italia nella colonna E non corrisponde alla somma dei valori regionali perché tiene conto di effetti di compensazione dei valori regionali rispetto al fondo. Di conseguenza ciò si verifica anche nelle colonne F e G che da questa derivano.

Tabella 9 Fondo farmaci innovativi - articolo 1, comma 401, del DECRETO-LEGGE 25 maggio 2021, n. 73 convertito con modificazioni dalla L. 23 luglio 2021, n. 106

Regione	A
	Ripartizione Regionale Fondo Farmaci innovativi
PIEMONTE	79.405.177,1
V. D'AOSTA	
LOMBARDIA	229.969.575,7
P.A. BOLZANO	
P.A. TRENTO	
VENETO	99.454.898,0
FRIULI V. G.	
LIGURIA	37.330.891,9
E ROMAGNA	101.091.833,9
TOSCANA	82.643.806,6
UMBRIA	19.805.296,9
MARCHE	29.250.420,3
LAZIO	118.707.594,4
ABRUZZO	22.222.275,9
MOLISE	4.508.908,5
CAMPANIA	116.647.432,0
PUGLIA	75.019.239,5
BASILICATA	8.630.835,7
CALABRIA	32.885.363,0
SICILIA	42.426.450,6
SARDEGNA	
ITALIA	1.100.000.000,0

Tabella 10 Spesa farmaceutica Gennaio-Dicembre 2022 per i medicinali innovativi^P NON ONCOLOGICI che accedono al fondo del Ministero della Salute. –

Regione	A	B=(A/Totale) * 100	C	D=A-C	E	F	G=D/Pop. Pesata 2022	H
	Spesa tracciabilità	Inc. %	Payback innovativi	Spesa al netto dei PayBack	Spesa per le regioni che accedono ai Fondi	Spesa per le regioni che NON accedono ai Fondi	Spesa al netto dei PayBack - valore Pro capite	Peso % degli innovativi non oncologici sulla Tracciabilità (solo A e H)
	(spesa totale)	spesa tracciabilità	non Oncologici ' r					
PIEMONTE	25.877.264	5,7	6.391.917	19.485.347	19.485.347		4,4	2,6
V.D'AOSTA [#]	448.978	0,1	102.612	346.366		346.366	2,7	2,2
LOMBARDIA	83.661.725	18,5	19.702.507	63.959.218	63.959.218		6,5	4,3
P.A. BOLZANO [#]	4.335.762	1,0	934.803	3.400.959		3.400.959	6,8	4,0
P.A. TRENTO [#]	4.252.204	0,9	1.049.763	3.202.440		3.202.440	6,0	4,2
VENETO	41.291.048	9,1	9.769.821	31.521.227	31.521.227		6,5	3,8
FRIULI V.G. [#]	10.197.398	2,3	1.936.626	8.260.772		8.260.772	6,5	3,5
LIGURIA	11.015.737	2,4	2.726.817	8.288.919	8.288.919		5,0	2,8
E.ROMAGNA	35.864.807	7,9	7.456.997	28.407.810	28.407.810		6,3	3,2
TOSCANA	31.094.969	6,9	7.086.438	24.008.530	24.008.530		6,3	3,6
UMBRIA	5.387.768	1,2	1.267.005	4.120.763	4.120.763		4,6	2,4
MARCHE	15.013.065	3,3	3.306.008	11.707.056	11.707.056		7,6	3,7
LAZIO	49.206.628	10,9	12.578.464	36.628.165	36.628.165		6,5	3,9
ABRUZZO	10.487.275	2,3	2.472.384	8.014.890	8.014.890		6,2	3,1
MOLISE	1.479.983	0,3	252.969	1.227.014	1.227.014		4,1	2,1
CAMPANIA	34.203.419	7,5	7.878.534	26.324.885	26.324.885		5,1	2,4
PUGLIA	29.899.940	6,6	6.661.709	23.238.231	23.238.231		6,0	3,1
BASILICATA	4.930.765	1,1	1.603.492	3.327.273	3.327.273		6,1	3,7
CALABRIA	10.084.368	2,2	2.844.434	7.239.934	7.239.934		4,0	2,2
SICILIA [#]	38.721.227	8,5	8.534.097	30.187.130	15.093.565	15.093.565	6,5	4,0
SARDEGNA [#]	5.871.780	1,3	1.776.117	4.095.663	-	4.095.663	2,5	1,5
ITALIA	453.326.107	100,0	106.333.514	346.992.593	312.592.828	34.399.765	5,9	3,4

[#]NOTA BENE Per i farmaci inseriti nell'elenco farmaci innovativi per specifiche indicazioni terapeutiche si considera il valore relativo alle sole indicazioni innovative

^{PP} L'elenco di medicinali di classe A e H che accedono al fondo degli innovativi non oncologici alla data del 31 Dicembre 2022 include: BRINEURA (045425016), DUPIXENT (045676057, 045676069, 045676095, 045676107, 045676133, 045676145, 045676172, 045676184), GILENYA (040949036, 040949051, 040949087), GIVLARI (048516013), KALYDECO (043519026, 043519038, 043519040, 043519053, 043519065, 043519077), KAFTRIO (048984013, 048984025), LUXTURNA (047423013), MAVIRET (045445018), ONPATTRO (046993010), VYNDAQEL (041663016, 041663030), ZOLGENSMA (048773016, 048773028, 048773030, 048773042, 048773055, 048773067, 048773079, 048773081, 048773093, 048773105, 048773117, 048773129, 048773131, 048773143, 048773156, 048773168, 048773170, 048773182, 048773194, 048773206, 048773218, 048773220), OXLUMO (049177013), SOLIRIS (038083010), VOXZOGO (049692015, 049692027, 049692039). Vedi elenchi aggiornati al 31 Dicembre 2022#Le regioni Friuli Venezia Giulia, Valle d'Aosta e Sardegna e le provincie autonome di Bolzano e Trento non aderiscono al fondo per farmaci innovativi, la Sicilia solo in parte (50%).

r Comprende per il periodo Gennaio-Dicembre 2022:

- Tetti di prodotto e Accordi Prezzo /Volume: non presenti 33,5
- Note di credito da accordi negoziali: € 72,9 mln
- MEA: non presenti^P

Tabella 10bis Spesa farmaceutica Gennaio-Dicembre 2022 per i medicinali innovativi^P ONCOLOGICI che accedono al fondo del Ministero della Salute.

Regione	A	B=(A/Total e) * 100	C	D=A-C	E	F	G=D/Pop. Pesata 2022	H
	Spesa tracciabilità	Inc. %	Payback innovativi	Spesa al netto dei PayBack	Spesa per le regioni che accedono ai Fondi	Spesa per le regioni che NON accedono ai Fondi	Spesa al netto dei PayBack - valore Pro capite	Peso % degli innovativi non oncologici sulla Tracciabilità (solo A e H)
	(spesa totale)	spesa tracciabilità	Oncologici ^r					
PIEMONTE	38.158.213	6,6	0	38.158.213	38.158.213		8,6	3,9
V.D'AOSTA#	272.541	0,1	0	272.541		272.541	2,2	1,3
LOMBARDIA	114.307.152	19,7	0	114.307.152	114.307.152		11,6	5,9
P.A. BOLZANO#	3.252.281	0,6	0	3.252.281		3.252.281	6,6	3,0
P.A. TRENTO#	3.108.574	0,5	0	3.108.574		3.108.574	5,9	3,1
VENETO	50.169.457	8,6	0	50.169.457	50.169.457		10,3	4,7
FRIULI V.G.#	12.845.928	2,2	0	12.845.928		12.845.928	10,2	4,4
LIGURIA	20.013.427	3,4	0	20.013.427	20.013.426		12,1	5,0
E.ROMAGNA	53.770.109	9,3	0	53.770.109	53.770.109		12,0	4,8
TOSCANA	44.031.373	7,6	0	44.031.373	44.031.373		11,5	5,1
UMBRIA	11.077.427	1,9	0	11.077.427	11.077.427		12,3	4,9
MARCHE	16.685.997	2,9	0	16.685.997	16.685.997		10,9	4,2
LAZIO	54.091.469	9,3	0	54.091.469	54.091.469		9,6	4,3
ABRUZZO	13.097.112	2,3	0	13.097.112	13.097.112		10,1	3,9
MOLISE	2.224.712	0,4	0	2.224.712	2.224.712		7,4	3,1
CAMPANIA	45.752.246	7,9	0	45.752.246	45.752.246		8,8	3,3
PUGLIA	33.891.629	5,8	0	33.891.629	33.891.629		8,8	3,5
BASILICATA	2.579.871	0,4	0	2.579.871	2.579.871		4,7	2,0
CALABRIA	12.096.189	2,1	0	12.096.189	12.096.189		6,7	2,6
SICILIA#	38.783.779	6,7	0	38.783.779	19.391.889	19.391.889	8,3	4,0
SARDEGNA#	11.032.389	1,9	0	11.032.389		11.032.389	6,7	2,7
ITALIA	581.241.875	100,0	0	581.241.875	531.338.273	49.903.602	9,9	4,3

***NOTA BENE: Per i farmaci inseriti nell'elenco farmaci innovativi per specifiche indicazioni terapeutiche si considera il valore relativo alle sole indicazioni innovative**

L'elenco di medicinali oncologici di classe A e H che fino alla data del 31 Dicembre 2022 accedono al fondo degli innovativi include: BAVENCIO (045613015), DARZALEX (044885010, 044885022, 044885046), IMFINZI (047089014, 047089026), KEYTRUDA (044386023), KISQALI (045618030, 045618055), KYMRIAH (046996017), LYNPARZA (043794015, 043794027, 043794041), LUTATHERA (045677010), MEKINIST (043524026, 043524065), OPDIVO (044291019, 044291021, 044291033), ROZLYTREK (048961015, 048961027), TAFINLAR (042923021, 042923045), TAGRISSO (044729034, 044729046), TECARTUS (049148012), VERZENIOS (047091107, 047091121, 047091145), TECENTRIQ (045590015, 045590027), VITRAVKI (048215014, 048215026, 048215038, 048215040) VYXEOS (046965012), YESCARTA (046995015). Vedi elenco aggiornato al 31 Dicembre 2022.

#Le regioni Friuli Venezia Giulia, Valle d'Aosta e Sardegna e le province autonome di Bolzano e Trento non aderiscono al fondo per farmaci innovativi, la Sicilia solo in parte (50%).

r Comprende per il periodo Gennaio-Dicembre 2022:

- Tetti di prodotto e Accordi Prezzo /Volume: non presenti
- Note di credito da accordi negoziali: non presenti
- MEA: non presenti

Tabella 11 Spesa farmaceutica della tracciabilità: analisi regionale della composizione per fascia (H, A, C e Cnn) in valore assoluto e percentuale nel periodo Gennaio-Dicembre 2022 - dati relativi ai Gas Medicinali (ATC V03AN)*

Regione	A Spesa tracciabilità (totale)	B Spesa tracciabilità (fascia H)	C Spesa per tracciabilità (fascia A)	D Spesa tracciabilità (fascia C) n	E=B/A*100 Inc. % Traccia di fascia H sul totale	F=C/A*100 Inc. % Traccia di fascia A sul totale	G=D/A*100 Inc. % Traccia di fascia C sul totale
PIEMONTE	21.903.606	4.417.380	16.895.266	590.959	20,2	77,1	2,7
V.D'AOSTA	655.725	111.530	497.201	46.995	17,0	75,8	7,2
LOMBARDIA	32.733.038	4.927.821	27.147.090	658.127	15,1	82,9	2,0
P.A. BOLZANO	1.449.414	682.028	517.704	249.682	47,1	35,7	17,2
P.A. TRENTO	626.490	349.369	139.793	137.329	55,8	22,3	21,9
VENETO	9.649.155	2.922.544	5.943.688	782.923	30,3	61,6	8,1
FRIULI V.G.	3.408.613	783.037	2.296.417	329.159	23,0	67,4	9,7
LIGURIA	3.612.176	940.747	2.630.297	41.133	26,0	72,8	1,1
E.ROMAGNA	18.210.277	4.888.226	12.453.745	868.305	26,8	68,4	4,8
TOSCANA	12.407.679	2.880.452	7.852.085	1.675.142	23,2	63,3	13,5
UMBRIA	4.965.579	1.370.442	3.335.797	259.340	27,6	67,2	5,2
MARCHE	4.468.919	1.606.943	2.694.265	167.711	36,0	60,3	3,8
LAZIO	21.511.053	4.120.770	16.337.072	1.053.211	19,2	75,9	4,9
ABRUZZO	7.459.924	2.274.431	4.826.651	358.843	30,5	64,7	4,8
MOLISE	1.929.987	654.500	1.260.103	15.385	33,9	65,3	0,8
CAMPANIA	23.329.501	7.844.414	14.621.899	863.188	33,6	62,7	3,7
PUGLIA	21.236.499	5.687.795	14.356.759	1.191.944	26,8	67,6	5,6
BASILICATA	3.455.683	683.717	2.634.673	137.294	19,8	76,2	4,0
CALABRIA	12.967.282	3.481.124	9.312.056	174.102	26,8	71,8	1,3
SICILIA	35.763.246	9.550.560	25.558.691	653.996	26,7	71,5	1,8
SARDEGNA	9.058.858	3.814.035	5.010.591	234.233	42,1	55,3	2,6
ITALIA	250.802.707	63.991.863	176.321.842	10.489.001	25,5	70,3	4,2

* Legge 145 del 30 dicembre 2018 , art 1, comma 575.

ⁿ Si sottolinea che la classe C comprende anche farmaci di classe Cnn.

Tabella 11 bis Spesa farmaceutica per acquisti diretti per Gas Medicinali, individuata tramite il flusso della tracciabilità^m del farmaco nel periodo Gennaio-Dicembre 2022 e verifica del rispetto del tetto di spesa del 0,20%, per regione in ordine decrescente di incidenza sul FSN

Regione	A FSN* Gen-Dic 2022	B Tetto 0,20	C Spesa tracciabilità ^m (SOLO classe A e H - Colonne B e C Tab.11)	D Payback ^y	E=C-D Spesa Acquisti diretti [§]	F=E-B Scost. assoluto	G=E/A% Inc %	H=E/Pop pesata 2022 Spesa Pro capite
SICILIA	9.936.709.096	19.873.418	35.109.250	0	35.109.250	15.235.832	0,35	7,5
CALABRIA	3.959.705.460	7.919.411	12.793.180	0	12.793.180	4.873.769	0,32	7,1
MOLISE	633.543.331	1.267.087	1.914.602	0	1.914.602	647.516	0,30	6,3
BASILICATA	1.160.540.681	2.321.081	3.318.389	0	3.318.389	997.308	0,29	6,1
SARDEGNA	3.313.625.289	6.627.251	8.824.625	0	8.824.625	2.197.375	0,27	5,3
ABRUZZO	2.716.426.325	5.432.853	7.101.082	0	7.101.082	1.668.229	0,26	5,5
UMBRIA	1.887.014.848	3.774.030	4.706.239	0	4.706.239	932.209	0,25	5,2
PUGLIA	8.206.647.074	16.413.294	20.044.555	0	20.044.555	3.631.261	0,24	5,2
V. D'AOSTA	259.443.957	518.888	608.731	0	608.731	89.843	0,23	4,8
PIEMONTE	9.158.261.523	18.316.523	21.312.647	0	21.312.647	2.996.124	0,23	4,8
CAMPANIA	11.506.836.939	23.013.674	22.466.313	0	22.466.313	-547.361	0,20	4,3
E. ROMAGNA	9.469.298.070	18.938.596	17.341.971	0	17.341.971	-1.596.625	0,18	3,9
LAZIO	11.967.994.385	23.935.989	20.457.842	0	20.457.842	-3.478.147	0,17	3,6
LOMBARDIA	20.894.207.980	41.788.416	32.074.911	0	32.074.911	-9.713.505	0,15	3,3
TOSCANA	7.937.418.243	15.874.836	10.732.537	0	10.732.537	-5.142.300	0,14	2,8
MARCHE	3.186.468.253	6.372.937	4.301.207	0	4.301.207	-2.071.729	0,13	2,8
FRIULI V.G.	2.521.756.078	5.043.512	3.079.454	0	3.079.454	-1.964.058	0,12	2,4
P.A. BOLZANO	1.078.282.155	2.156.564	1.199.732	0	1.199.732	-956.832	0,11	2,4
LIGURIA	3.416.803.021	6.833.606	3.571.044	0	3.571.044	-3.262.562	0,10	2,2
VENETO	10.294.556.007	20.589.112	8.866.232	0	8.866.232	-11.722.880	0,09	1,8
P.A. TRENTO	1.108.254.370	2.216.509	489.162	0	489.162	-1.727.347	0,04	0,9
ITALIA	124.613.793.082	249.227.586	240.313.705	0	240.313.705	-8.913.881	0,19	4,1

In rosso le Regioni che non rispettano il tetto di spesa.

** Fsn 2022 definitivo comunicato dal Ministero della Salute il 16/05/2023*

^m la spesa ed è calcolata sulla base del dato di Tracciabilità trasmesso dalle Aziende Farmaceutiche in ottemperanza del DM 15 luglio 2004 del Ministero della Salute.

^yPayback a carico delle Aziende Farmaceutiche.

Tabella 12 Spesa farmaceutica (A e H), come derivante dal dato di tracciabilità^m del farmaco, per il periodo Gennaio-Dicembre 2022: dettaglio della spesa finanziata per Gas Medicinali, della spesa al netto dei Gas Medicinali e dei farmaci innovativi.

Regione	A Spesa tracciabilità totale ^m	B Spesa tracciabilità (SOLO A e H)	C Stima spesa per le sole indicazioni innovative per Farmaci Innovativi [‡]	D=B-C Spesa tracciabilità al netto dei farmaci Innovativi	E Spesa tracciabilità A e H per Gas medicinali	F=D-E Spesa tracciabilità al netto dei Gas Medicinali e degli Innovativi	Payback				K=F-I Acquisti diretti farmaci Non Innovativi al netto dei Gas Medicinali	L=E-J Acquisti diretti Gas Medicinali	M=C-H Acquisti diretti farmaci Innovativi [‡]	N=C-H - fondo Acquisti diretti farmaci Innovativi [‡] al netto del fondo
							G Totale Farmaci	H di cui Farmaci Innovativi [‡]	I di cui Farmaci Non Innovativi	J di cui Gas Medicinali				
PIEMONTE	1.065.271.503	1.003.410.270	64.035.477	939.374.793	21.312.647	918.062.147	21.618.329	6.391.917	15.226.411	0	902.835.735	21.312.647	57.643.560	-21.761.617
V. D'AOSTA [#]	23.532.800	21.417.249	721.518	20.695.731	608.731	20.087.000	594.504	102.612	491.892	0	19.595.108	608.731	618.907	618.907
LOMBARDIA	2.083.943.789	1.964.845.061	197.968.877	1.766.876.184	32.074.911	1.734.801.273	55.705.973	19.702.507	36.003.466	0	1.698.797.807	32.074.911	178.266.370	-51.703.206
P.A. BOLZANO	116.154.559	109.328.402	7.588.042	101.740.360	1.199.732	100.540.628	3.409.608	934.803	2.474.805	0	98.065.822	1.199.732	6.653.239	6.653.239
P.A. TRENTO [#]	107.686.385	101.360.511	7.360.778	93.999.734	489.162	93.510.572	2.944.414	1.049.763	1.894.651	0	91.615.922	489.162	6.311.014	6.311.014
VENETO	1.167.760.065	1.081.648.417	91.460.505	990.187.911	8.866.232	981.321.679	24.242.718	9.769.821	14.472.897	0	966.848.782	8.866.232	81.690.685	-17.764.213
FRIULI V.G. [#]	311.026.899	293.416.613	23.043.326	270.373.286	3.079.454	267.293.832	6.743.943	1.936.626	4.807.317	0	262.486.515	3.079.454	21.106.700	21.106.700
LIGURIA	428.744.962	403.258.254	31.029.163	372.229.090	3.571.044	368.658.047	11.059.938	2.726.817	8.333.120	0	360.324.926	3.571.044	28.302.346	-9.028.546
E. ROMAGNA	1.221.482.920	1.143.336.502	89.634.917	1.053.701.585	17.341.971	1.036.359.614	24.320.862	7.456.997	16.863.865	0	1.019.495.749	17.341.971	82.177.919	-18.913.915
TOSCANA	933.653.444	871.406.931	75.126.342	796.280.589	10.732.537	785.548.052	25.462.233	7.086.438	18.375.795	0	767.172.257	10.732.537	68.039.904	-14.603.903
UMBRIA	244.915.361	230.584.421	16.465.195	214.119.226	4.706.239	209.412.987	5.135.196	1.267.005	3.868.192	0	205.544.796	4.706.239	15.198.190	-4.607.106
MARCHE	434.469.042	406.156.120	31.699.062	374.457.058	4.301.207	370.155.851	9.119.045	3.306.008	5.813.036	0	364.342.815	4.301.207	28.393.053	-857.367
LAZIO	1.357.216.585	1.285.999.336	103.298.098	1.182.701.239	20.457.842	1.162.243.397	34.756.277	12.578.464	22.177.813	0	1.140.065.584	20.457.842	90.719.634	-27.987.961
ABRUZZO	362.955.611	341.787.295	23.584.387	318.202.908	7.101.082	311.101.827	8.140.487	2.472.384	5.668.103	0	305.433.724	7.101.082	21.112.002	-1.110.274
MOLISE	74.872.876	72.563.659	3.704.696	68.858.963	1.914.602	66.944.360	1.388.415	252.969	1.135.446	0	65.808.914	1.914.602	3.451.727	-1.057.182
CAMPANIA	1.479.209.668	1.421.637.868	79.955.665	1.341.682.204	22.466.313	1.319.215.890	38.459.903	7.878.534	30.581.368	0	1.288.634.522	22.466.313	72.077.131	-44.570.301
PUGLIA	1.042.949.745	990.182.423	63.791.569	926.390.854	20.044.555	906.346.300	28.089.556	6.661.709	21.427.847	0	884.918.452	20.044.555	57.129.860	-17.889.380
BASILICATA	144.628.028	135.150.262	7.510.635	127.639.627	3.318.389	124.321.237	4.465.419	1.603.492	2.861.927	0	121.459.310	3.318.389	5.907.143	-2.723.693
CALABRIA	493.178.613	470.495.781	22.180.557	448.315.225	12.793.180	435.522.044	11.781.077	2.844.434	8.936.643	0	426.585.401	12.793.180	19.336.123	-13.549.240
SICILIA [#]	1.055.457.098	1.002.804.045	77.505.005	925.299.039	35.109.250	890.189.789	30.830.336	8.534.097	22.296.239	0	867.893.550	35.109.250	68.970.908	26.544.458
SARDEGNA [#]	434.606.538	411.951.561	16.904.169	395.047.392	8.824.625	386.222.767	7.230.633	1.776.117	5.454.516	0	380.768.250	8.824.625	15.128.052	15.128.052
ITALIA	14.583.716.489	13.762.740.981	1.034.567.982	12.728.172.998	240.313.705	12.487.859.293	355.498.865	106.333.514	249.165.351	0	12.238.693.943	240.313.705	928.234.468	-171.765.532

[‡]NOTA BENE: Per i farmaci inseriti nell'elenco farmaci innovativi per specifiche indicazioni terapeutiche si considera il valore relativo alle sole indicazioni innovative.

^mLa spesa non comprende i vaccini ed è calcolata sulla base del dato di Tracciabilità trasmesso dalle Aziende Farmaceutiche in ottemperanza del DM 15 luglio 2004 del Ministero della Salute.

[#] Le regioni Friuli Venezia Giulia, Valle d'Aosta e Sardegna e le provincie autonome di Bolzano e Trento non aderiscono al fondo per farmaci innovativi (cfr. Tab.9), la Sicilia solo in parte (50%). Decreto Ministero della Salute 16/02/2018
Per il Fondo per farmaci innovativi è stata considerata la ripartizione regionale definitiva 2022 comunicata dal Mds il 24/10/2022

Tabella 12 bis Verifica del rispetto del tetto di spesa programmato della spesa farmaceutica per acquisti diretti^w (7,65%+0,20) nel periodo Gennaio-Dicembre 2022

	Spesa	FSN*	Tetto spesa programmata	%	Scostamento assoluto	% su FSN
Spesa per farmaci al netto dei Gas Medicinali	12.238,7	124.613,8	9.533,0	7,65%	2.705,7	9,82
di cui						
Spesa per farmaci non innovativi al netto dei Gas Medicinali	12.238,7	124.613,8	9.533,0	7,65%	2.705,7	9,82
Spesa per farmaci innovativi non coperta dal fondo‡	0,0	124.613,8	9.533,0			0,00
Spesa per Gas Medicinali	240,3	124.613,8	249,2	0,20%	-8,9	0,19
Spesa Complessiva	12.479,0	124.613,8		7,65% + 0,20%	2.705,7	10,01

Dati in milioni di €

* Fsn 2022 definitivo comunicato dal Ministero della Salute il 16/5/2023

‡NOTA BENE: Stima per le sole indicazioni innovative al netto dei Payback, che è stata calcolata considerando, sia per la Spesa che per i Payback, le quote di innovatività per indicazione calcolate a partire dai dati forniti dall'URM (aggiornati al 20 marzo 2023).

w Spesa farmaceutica per acquisti diretti ai sensi dell'art. 1 comma 398 della L. 232 del 11 Dicembre 2017 che definisce il tetto della spesa farmaceutica ospedaliera, che assume la denominazione di «tetto della spesa farmaceutica per acquisti diretti» e che a decorrere dall'anno 2021 è definito nella misura del 7,65%. La legge 145/2018 ha rideterminato il tetto degli acquisti diretti scorporando lo 0,20% come tetto per acquisti diretti di gas medicinali ATC V03AN.

Spesa per acquisti diretti = Spesa per acquisti diretti = Spesa per farmaci di classe A e H compresi i Gas Medicinali esclusi i vaccini (cfr Colonna F tab 12 ter) - Payback - Spesa per Farmaci innovativi dal Fondo (al netto dei PB)

Dalla spesa farmaceutica rilevata tramite la tracciabilità del farmaco (DM 15-7-2004) sono stati considerati i medicinali di fascia A e H ed è stata eliminata la spesa per vaccini. Inoltre tale spesa è stata calcolata al netto dei payback e al netto del fondo degli innovativi.

1. Payback relativo alla sospensione della riduzione di prezzo del 5 per cento per medicinali di fascia A e H erogati in regime di erogati in regime di assistenza non convenzionata, ai sensi dell'art. 1 comma 796, lettera g della legge 27 dicembre 2006, n. 296, e successive proroghe (dato effettivo Gennaio-Dicembre 2022: 83,3 milioni di euro)

2. Payback dovuti a fronte del ripiano dello sfondamento dei tetti di prodotto ed Eccedenza degli accordi Negoziati P/V disciplinati dalla delibera CIPE n.3 del 1 febbraio 2001 in attuazione di quanto disposto dall'art.48, comma 33 del decreto legge n.269 del 30 Novembre 2003, convertito con modificazioni dalla Legge n.326 del 24 novembre 2003, attribuiti per cassa (al momento della pubblicazione del provvedimento di ripiano in G.U.) Per quanto riguarda il calcolo del PayBack qualora si tratti di farmaco in fascia A si imputa il payback alla spesa convenzionata, qualora in classe H o in fascia A-PHT agli acquisti diretti (impatto Gennaio-Dicembre 2022 pari a 88,2 milioni di euro).

3. Pay-back dovuti a fronte delle note di credito relative agli accordi negoziali (impatto Gennaio - Dicembre 2022 pari a 102,5 mln di euro)

4. Payback versati dalle aziende farmaceutiche, anche sotto forma di extra-sconti, in applicazione di procedure di rimborsabilità condizionata (payment by results, risk-sharing e cost-sharing) sottoscritte in sede di contrattazione del prezzo del medicinale ai sensi dell'articolo 48, comma 33, del decreto-legge 30 Novembre 2003, n.269, convertito con modificazioni dalla legge 24 novembre 2003, n.326, criterio per cassa (impatto Gennaio-Dicembre 2022 pari a 80,9 milioni di euro); dati aggiornati al 08/06/2023 .

5. Importi relativi ai payback 2020 ai sensi dell'art. 48, comma 33-bis, del D.L. 269/2003, conv. dalla L. 326/2003 e ss.mm.ii. ai sensi dell'art. 11, comma 1, del D.L. 158/2012, conv. dalla L. 189/2012 (cd. "payback di manovra"). Per quanto riguarda il calcolo del PayBack qualora si tratti di farmaco in fascia A si imputa il payback alla spesa convenzionata, qualora in classe H o in fascia A-PHT agli acquisti diretti (impatto Gennaio-Dicembre 2022 pari a 0,6 milioni di euro).

Tabella 12 ter - Spesa farmaceutica per acquisti diretti individuata tramite il flusso della tracciabilità^m del farmaco nel periodo Gennaio-Dicembre 2022 e verifica delle risorse disponibili per acquisti diretti (7,65% + 0,20%), per regione in ordine decrescente di incidenza sul FSN

Regione	A FSN* Gen-Dic 22	B Tetto 7,65%	C Spesa tracciabilità esclusi Gas Medicinali	D Payback ^y	E Stima spesa per farmaci innovativi ^z al netto dei PB coperta dal fondo ^z (\$)	F=C-D-E Spesa Acquisti diretti esclusi Gas Medicinali	G=F-B Scostamento assoluto rispetto al tetto del 7,65%(\$)	H=G/A% Inc. % scost.	I Tetto 0,20%	L Spesa tracciabilità Gas Medicinali	M Payback Gas Medicinali	N=L-M Spesa Acquisti diretti Gas Medicinali	O=N-I Scostamento assoluto rispetto al tetto dello 0,20%(\$)	P=O/A% Inc. % scost.	Q=G+O Somma Scostamenti Positivi	R=Q/A% Inc. % somma scost. positivi
SARDEGNA [#]	3.313.625.289	253.492.335	403.126.935	7.230.633		395.896.302	142.403.968	4,30	6.627.251	8.824.625	0	8.824.625	2.197.375	0,07	144.601.342	4,36
MARCHE	3.186.468.253	243.764.821	401.854.912	9.119.045	28.393.053	364.342.815	120.577.993	3,78	6.372.937	4.301.207	0	4.301.207	-2.071.729	-0,07	120.577.993	3,78
ABRUZZO	2.716.426.325	207.806.614	334.686.213	8.140.487	21.112.002	305.433.724	97.627.110	3,59	5.432.853	7.101.082	0	7.101.082	1.668.229	0,06	99.295.339	3,66
FRIULI V.G. [#]	2.521.756.078	192.914.340	290.337.159	6.743.943		283.593.215	90.678.875	3,60	5.043.512	3.079.454	0	3.079.454	-1.964.058	-0,08	90.678.875	3,60
CAMPANIA	11.506.836.939	880.273.026	1.399.171.555	38.459.903	72.077.131	1.288.634.522	408.361.496	3,55	23.013.674	22.466.313	0	22.466.313	-547.361	-0,00	408.361.496	3,55
UMBRIA	1.887.014.848	144.356.636	225.878.182	5.135.196	15.198.190	205.544.796	61.188.160	3,24	3.774.030	4.706.239	0	4.706.239	932.209	0,05	62.120.369	3,29
CALABRIA	3.959.705.460	302.917.468	457.702.601	11.781.077	19.336.123	426.585.401	123.667.934	3,12	7.919.411	12.793.180	0	12.793.180	4.873.769	0,12	128.541.703	3,25
PUGLIA	8.206.647.074	627.808.501	970.137.868	28.089.556	57.129.860	884.918.452	257.109.951	3,13	16.413.294	20.044.555	0	20.044.555	3.631.261	0,04	260.741.212	3,18
E. ROMAGNA	9.469.298.070	724.401.302	1.125.994.531	24.320.862	82.177.919	1.019.495.749	295.094.447	3,12	18.938.596	17.341.971	0	17.341.971	-1.596.625	-0,02	295.094.447	3,12
BASILICATA	1.160.540.681	88.781.362	131.831.872	4.465.419	5.907.143	121.459.310	32.677.948	2,82	2.321.081	3.318.389	0	3.318.389	997.308	0,09	33.675.256	2,90
LIGURIA	3.416.803.021	261.385.431	399.687.210	11.059.938	28.302.346	360.324.926	98.939.495	2,90	6.833.606	3.571.044	0	3.571.044	-3.262.562	-0,10	98.939.495	2,90
MOLISE	633.543.331	48.466.065	70.649.056	1.388.415	3.451.727	65.808.914	17.342.850	2,74	1.267.087	1.914.602	0	1.914.602	647.516	0,10	17.990.365	2,84
PIEMONTE	9.158.261.523	700.607.007	982.097.623	21.618.329	57.643.560	902.835.735	202.228.729	2,21	18.316.523	21.312.647	0	21.312.647	2.996.124	0,03	205.224.852	2,24
P.A. BOLZANO	1.078.282.155	82.488.585	108.128.670	3.409.608		104.719.062	22.230.477	2,06	2.156.564	1.199.732	0	1.199.732	-956.832	-0,09	22.230.477	2,06
TOSCANA	7.937.418.243	607.212.496	860.674.394	25.462.233	68.039.904	767.172.257	159.959.761	2,02	15.874.836	10.732.537	0	10.732.537	-5.142.300	-0,06	159.959.761	2,02
LAZIO	11.967.994.385	915.551.570	1.265.541.494	34.756.277	90.719.634	1.140.065.584	224.514.013	1,88	23.935.989	20.457.842	0	20.457.842	-3.478.147	-0,03	224.514.013	1,88
VENETO	10.294.556.007	787.533.534	1.072.782.185	24.242.718	81.690.685	966.848.782	179.315.247	1,74	20.589.112	8.866.232	0	8.866.232	-11.722.880	-0,11	179.315.247	1,74
SICILIA [#]	9.936.709.096	760.158.246	967.694.794	30.830.336	34.485.454	902.379.004	142.220.758	1,43	19.873.418	35.109.250	0	35.109.250	15.235.832	0,15	157.456.590	1,58
P.A. TRENTO [#]	1.108.254.370	84.781.459	100.871.350	2.944.414		97.926.936	13.145.476	1,19	2.216.509	489.162	0	489.162	-1.727.347	-0,16	13.145.476	1,19
LOMBARDIA	20.894.207.980	1.598.406.910	1.932.770.150	55.705.973	178.266.370	1.698.797.807	100.390.897	0,48	41.788.416	32.074.911	0	32.074.911	-9.713.505	-0,05	100.390.897	0,48
V. D'AOSTA [#]	259.443.957	19.847.463	20.808.519	594.504		20.214.015	366.553	0,14	518.888	608.731	0	608.731	89.843	0,03	456.395	0,18
ITALIA	124.613.793.082	9.532.955.171	13.522.427.275	355.498.865	928.234.468	12.238.693.943	2.705.738.772	2,17	249.227.586	240.313.705	0	240.313.705	-8.913.881	-0,01	2.705.738.772	2,17

In rosso le Regioni che non rispettano il tetto di spesa.

[#]NOTA BENE: Per i farmaci inseriti nell'elenco farmaci innovativi per specifiche indicazioni terapeutiche si considera il valore relativo alle sole indicazioni innovative.

^(*) Fsn 2022 definitivo comunicato dal Ministero della Salute il 16/05/2023 ^mLa spesa non comprende i vaccini ed è calcolata sulla base del dato di Tracciabilità trasmesso dalle Aziende Farmaceutiche in ottemperanza del DM 15 luglio 2004 del Ministero della Salute.

^yPayback a carico delle aziende farmaceutiche; il valore comprende tutti i payback, anche quelli relativi ai farmaci innovativi (Non Oncologici e Oncologici).

[#]Le regioni Friuli Venezia Giulia, Valle d'Aosta e Sardegna e le provincie autonome di Bolzano e Trento non aderiscono al fondo per farmaci innovativi (cfr. Tab.9, che verrà pubblicata nel monitoraggio definitivo di Gennaio - Dicembre 2022), la Sicilia solo in parte (50%). Decreto Ministero della Salute 16/02/2018

^zPer il Fondo per farmaci innovativi è stata considerata la ripartizione regionale definitiva 2022 comunicata dal Mds il 24/10/2022

Tabella 13 Spesa farmaceutica convenzionata e per acquisti diretti nel periodo Gennaio-Dicembre 2022 e verifica del rispetto delle risorse complessive del 14,85%, per regione in ordine decrescente di incidenza sul FSN

Regione	A FSN* Gen-Dic 22	B Soglia 14,85%	C Spesa Convenzionata ^f	D Spesa per Acquisti diretti ^{w(°°)}	E=C+D Spesa complessiva ^(°°)	F=E-B Scostamento assoluto ^(°°)	G=E/A Inc. %	H=F/A% Inc. % Scostamento
SARDEGNA [#]	3.313.625.289	492.073.355	232.679.064	404.720.927	637.399.991	145.326.636	19,24	4,39
ABRUZZO	2.716.426.325	403.389.309	195.674.386	312.534.806	508.209.192	104.819.882	18,71	3,86
CAMPANIA	11.506.836.939	1.708.765.285	830.829.752	1.311.100.835	2.141.930.587	433.165.301	18,61	3,76
CALABRIA	3.959.705.460	588.016.261	281.415.458	439.378.582	720.794.039	132.777.779	18,20	3,35
PUGLIA	8.206.647.074	1.218.687.090	583.442.813	904.963.007	1.488.405.820	269.718.730	18,14	3,29
BASILICATA	1.160.540.681	172.340.291	84.216.779	124.777.699	208.994.478	36.654.187	18,01	3,16
MARCHE	3.186.468.253	473.190.536	198.106.911	368.644.022	566.750.933	93.560.397	17,79	2,94
FRIULI V.G. [#]	2.521.756.078	374.480.778	152.273.220	286.672.669	438.945.889	64.465.112	17,41	2,56
MOLISE	633.543.331	94.081.185	41.268.672	67.723.517	108.992.189	14.911.005	17,20	2,35
UMBRIA	1.887.014.848	280.221.705	113.481.820	210.251.034	323.732.855	43.511.150	17,16	2,31
LIGURIA	3.416.803.021	507.395.249	199.007.992	363.895.970	562.903.962	55.508.713	16,47	1,62
LAZIO	11.967.994.385	1.777.247.166	806.222.224	1.160.523.426	1.966.745.650	189.498.484	16,43	1,58
E. ROMAGNA	9.469.298.070	1.406.190.763	482.970.778	1.036.837.721	1.519.808.499	113.617.736	16,05	1,20
SICILIA [#]	9.936.709.096	1.475.601.301	654.756.768	937.488.254	1.592.245.023	116.643.722	16,02	1,17
PIEMONTE	9.158.261.523	1.360.001.836	518.231.899	924.148.382	1.442.380.281	82.378.444	15,75	0,90
LOMBARDIA	20.894.207.980	3.102.789.885	1.544.487.096	1.730.872.718	3.275.359.814	172.569.929	15,68	0,83
TOSCANA	7.937.418.243	1.178.706.609	437.996.060	777.904.794	1.215.900.854	37.194.245	15,32	0,47
VENETO	10.294.556.007	1.528.741.567	536.235.125	975.715.014	1.511.950.139	-16.791.428	14,69	-0,16
P.A. TRENTO [#]	1.108.254.370	164.575.774	63.222.109	98.416.097	161.638.206	-2.937.568	14,58	-0,27
P.A. BOLZANO	1.078.282.155	160.124.900	46.978.842	105.918.794	152.897.636	-7.227.264	14,18	-0,67
V. D'AOSTA [#]	259.443.957	38.527.428	13.803.774	20.822.746	34.626.519	-3.900.908	13,35	-1,50
ITALIA	124.613.793.082	18.505.148.273	8.017.301.541	12.479.007.648	20.496.309.189	1.991.160.916	16,45	1,60

In rosso le Regioni che non rispettano il tetto di spesa.

* Fsn 2022 definitivo comunicato dal Ministero della Salute il 16/5/2023 f Spesa convenzionata definita ai sensi dell'art. 15, comma 3, del Decreto Legge 6 Agosto 2012, n. 95, convertito, con modificazioni, dalla Legge 7 agosto 2012, n. 135, al netto dei payback a carico delle aziende farmaceutiche, vedi nota in fondo a tabella 7.

w Spesa farmaceutica per acquisti diretti definita ai sensi dell'art. 15, comma 8, lettera d) del D.L. 6 agosto 2012, n.95, convertito, con modificazioni dalla L. 7 agosto 2012, n.135, come modificata dall'art.49, comma 2-bis, lettera a), del D.L. 21 giugno 2013, n.69, convertito in L. 9 agosto 2013, n. 98, successivamente modificato dalla L. 232/16, successivamente modificata dalla L. 145/18 al netto dei pay-back a carico delle aziende farmaceutiche.

(°°) I dati sono al netto del fondo dei farmaci innovativi; Per il Fondo per farmaci innovativi è stata considerata la ripartizione regionale definitiva 2022 comunicata dal MdS il 24/10/2022

(°°) I dati sono al netto del fondo dei farmaci innovativi; Per il Fondo per farmaci innovativi è stata considerata la ripartizione regionale definitiva 2022 comunicata dal MdS il 24/10/2022.

NOTA BENE: Per i farmaci inseriti nell'elenco farmaci innovativi per specifiche indicazioni terapeutiche si considera il valore relativo alle sole indicazioni innovative

Le regioni Friuli Venezia Giulia, Valle d'Aosta e Sardegna e le provincie autonome di Bolzano e Trento non aderiscono al fondo per farmaci innovativi, la Sicilia solo in parte (50%). Decreto Ministero della Salute 16/02/2018.

Il valore totale Italia nelle colonne D, E ed F non corrisponde alla somma dei valori regionali.

Tabella 14 Spesa per medicinali registrata nel conto economico (CE) regionale al termine del 4° trimestre 2022 e confronto con la spesa per l'acquisto di medicinali da parte delle strutture sanitarie pubbliche (rilevata dalla tracciabilità del farmaco ai sensi del DM 15-7-2004) nel periodo Gennaio-Dicembre 2022, e con la spesa rilevata attraverso i flussi informativi NSIS alimentati dalle Regioni nel medesimo periodo

Regione	A Spesa da modello CE*	B Spesa tracciabilità**	C Spesa da flussi regionali***	B/A Inc% tracciabilità**	C/A Inc% flussi regionali***
PIEMONTE	1.067.292.805	1.065.271.503	1.037.915.504	99,8	97,2
V. D'AOSTA	22.835.221	23.532.800	20.790.499	103,1	91,0
LOMBARDIA	2.034.921.410	2.083.943.789	2.078.464.334	102,4	102,1
P.A. BOLZANO	119.885.286	116.154.559	121.032.757	96,9	101,0
P.A. TRENTO	112.215.000	107.686.385	97.134.652	96,0	86,6
VENETO	1.158.834.258	1.167.760.065	1.236.358.196	100,8	106,7
FRIULI V.G.	326.134.874	311.026.899	338.910.055	95,4	103,9
LIGURIA	421.628.840	428.744.962	429.866.679	101,7	102,0
E. ROMAGNA	1.148.250.237	1.221.482.920	1.264.281.975	106,4	110,1
TOSCANA	949.061.924	933.653.444	955.933.485	98,4	100,7
UMBRIA	247.837.451	244.915.361	241.608.347	98,8	97,5
MARCHE	423.903.988	434.469.042	442.561.204	102,5	104,4
LAZIO	1.345.884.738	1.357.216.585	1.373.407.752	100,8	102,0
ABRUZZO	362.135.903	362.955.611	369.297.875	100,2	102,0
MOLISE	76.458.313	74.872.876	85.258.317	97,9	111,5
CAMPANIA	1.491.451.208	1.479.209.668	1.489.017.722	99,2	99,8
PUGLIA	1.038.781.992	1.042.949.745	1.067.324.803	100,4	102,7
BASILICATA	140.687.487	144.628.028	139.102.725	102,8	98,9
CALABRIA	505.010.346	493.178.613	495.850.644	97,7	98,2
SICILIA	1.060.746.155	1.055.457.098	1.078.273.887	99,5	101,7
SARDEGNA	454.532.333	434.606.538	330.626.486	95,6	72,7
ITALIA	14.508.489.769	14.583.716.489	14.693.017.896	100,5	101,3

* spesa conto economico associata al codice BA0040, relativa a Medicinali con AIC, ad eccezione di vaccini, emoderivati di produzione regionale, ossigeno e altri gas medicali. , e BA0051 relativa a Ossigeno e altri gas medicali, al termine del 4° trimestre del 2022.

** spesa farmaceutica rilevata attraverso il flusso informativo NSIS alimentato dalle Ditte farmaceutiche (DM 15 luglio 2004) al netto dei vaccini.

*** spesa farmaceutica erogata ai pazienti e rilevata attraverso il flusso informativo NSIS alimentato dalle regioni relativamente ai consumi ospedalieri (DM 4 febbraio 2009) + i consumi in distribuzione diretta e per conto (DM 31 luglio 2007) al netto dei vaccini.

Tabella 14 bis Spesa per medicinali registrata nel conto economico (CE) regionale al termine del 4° trimestre 2022 per OSSIGENO e confronto con la spesa per l'acquisto di medicinali da parte delle strutture sanitarie pubbliche (rilevata dalla tracciabilità del farmaco ai sensi del DM 15-7-2004) nel periodo Gennaio-Dicembre 2022, e con la spesa rilevata attraverso i flussi informativi NSIS alimentati dalle Regioni nel medesimo periodo.

Regione	A Spesa da modello CE*	B Spesa tracciabilità**	C Spesa da flussi regionali***	B/A Inc% tracciabilità**	C/A Inc% flussi regionali***
PIEMONTE	26.499.475	21.903.606	13.640.940	82,7	51,5
V. D'AOSTA	0	655.725	148.069		
LOMBARDIA	2.511.095	32.733.038	30.691.663	1.303,5	1.222,2
P.A. BOLZANO	1.691.601	1.449.414	1.488.750	85,7	88,0
P.A. TRENTO	1.200.000	626.490	830.061	52,2	69,2
VENETO	12.511.166	9.649.155	10.865.307	77,1	86,8
FRIULI V.G.	2.705.179	3.408.613	4.699.869	126,0	173,7
LIGURIA	1.584.364	3.612.176	3.795.916	228,0	239,6
E. ROMAGNA	9.182.225	18.210.277	17.786.274	198,3	193,7
TOSCANA	11.171.522	12.407.679	12.189.638	111,1	109,1
UMBRIA	7.218.148	4.965.579	5.147.947	68,8	71,3
MARCHE	7.447.269	4.468.919	5.832.869	60,0	78,3
LAZIO	22.446.792	21.511.053	20.237.816	95,8	90,2
ABRUZZO	9.233.681	7.459.924	7.708.934	80,8	83,5
MOLISE	3.099.730	1.929.987	1.822.251	62,3	58,8
CAMPANIA	29.224.223	23.329.501	24.605.116	79,8	84,2
PUGLIA	24.530.504	21.236.499	13.305.660	86,6	54,2
BASILICATA	2.597.080	3.455.683	302.794	133,1	11,7
CALABRIA	7.946.450	12.967.282	11.773.791	163,2	148,2
SICILIA	39.124.559	35.763.246	31.771.176	91,4	81,2
SARDEGNA	1.308.232	9.058.858	5.501.708	692,5	420,5
ITALIA	223.233.296	250.802.707	224.146.548	112,4	100,4

*spesa conto economico associata al codice BA0051 relativa a Ossigeno e altri gas medicali, al termine del 4° trimestre del 2022.

** spesa farmaceutica rilevata attraverso il flusso informativo NSIS alimentato dalle Ditte farmaceutiche (DM 15 luglio 2004) al netto dei vaccini.

*** spesa farmaceutica erogata ai pazienti e rilevata attraverso il flusso informativo NSIS alimentato dalle regioni relativamente ai consumi ospedalieri (DM 4 febbraio 2009) + i consumi in distribuzione diretta e per conto (DM 31 luglio 2007) al netto dei vaccini.

Grafico 3 – Scostamento dal tetto della Spesa convenzionata e dal tetto della Spesa per Acquisti diretti – Valori regionali e nazionale

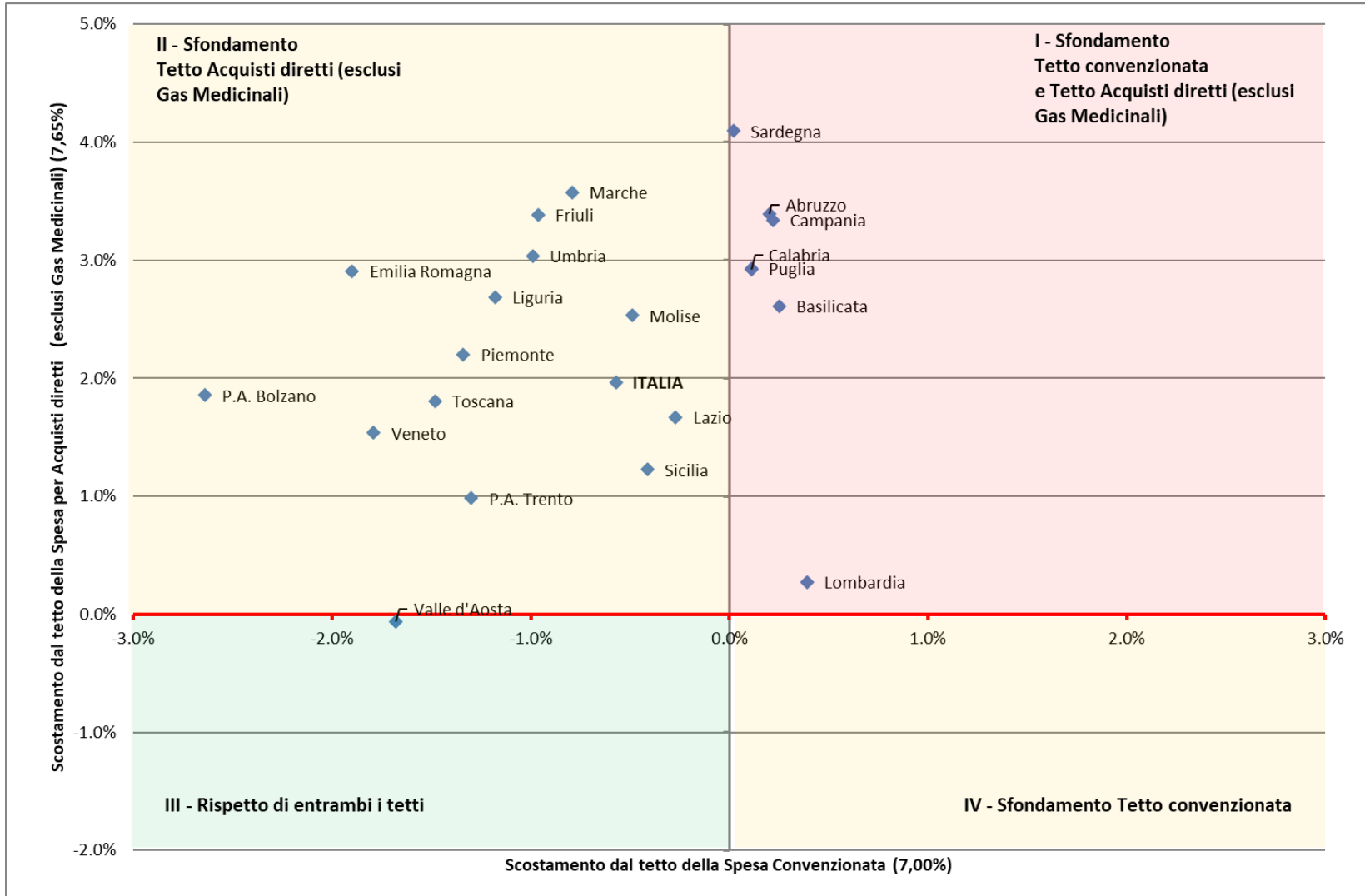

Grafico 4 – Scostamento dal tetto della Spesa per Acquisti diretti al netto dei Gas Medicinali e dal tetto della Spesa per Acquisti diretti per Gas Medicinali– Valori regionali e nazionale

