



16.06.2022

## **Monitoraggio della Spesa Farmaceutica Nazionale e Regionale Gennaio-Febbraio 2022**

Adempimento AIFA ai sensi della Legge 222/2007 e della Legge 135/2012, successivamente modificata dalla L. 232/2016 e dalla L. 145/2018 condotto sulla base dei dati di spesa convenzionata e delle DCR acquisite dalle Regioni, nonché dei dati acquisiti dall'NSIS del Ministero della Salute, relativi alla tracciabilità del farmaco (DM 15 luglio 2004).

## Premessa

Richiamato l'art.5, comma 2, lettera d, del D.L. 1° ottobre 2007, n. 159, convertito, con modificazioni dalla L.222/2007 che ha così disposto :

- AIFA effettua il monitoraggio mensile dei dati di spesa farmaceutica e comunica le relative risultanze al Ministero della salute ed al Ministero dell'economia e delle finanze con la medesima cadenza.
- AIFA verifica al 31 maggio, al 30 ottobre e al 31 dicembre di ogni anno l'eventuale superamento a livello nazionale dei tetti di spesa,

l' "Ufficio Monitoraggio della spesa farmaceutica e rapporti con le Regioni" dell'AIFA ha predisposto il documento relativo al monitoraggio mensile della spesa farmaceutica nazionale e regionale, e la verifica del rispetto dei tetti programmati della spesa farmaceutica convenzionata e per acquisti diretti, per il periodo Gennaio-Febbraio 2021 (DCR aggiornate al 30 maggio 2022, dati aggiornati dall'NSIS al 5 maggio 2022).

Il documento è articolato in 7 sezioni:

1. Verifica del Tetto della Spesa farmaceutica convenzionata (7,00% del fabbisogno sanitario nazionale) calcolata su FSN 2021 definitivo (importo pari a 120.924.444.139. Il dato è aggiornato al 20 aprile 2022 come comunicato dal MdS).
2. Verifica del Tetto della Spesa farmaceutica per acquisti diretti al netto dei gas medicinali (7,65% del fabbisogno sanitario nazionale) calcolata su FSN 2021 definitivo.
3. Spesa per farmaci Innovativi e verifica dell'eventuale eccedenza di spesa rispetto ai fondi innovativi non oncologici e fondo farmaci innovativi oncologici previsti dalla L. 11 dicembre 2016, n.232.
4. Verifica del Tetto della Spesa farmaceutica per acquisti diretti relativi ai gas medicinali (0,20% del fabbisogno sanitario nazionale) calcolata su FSN 2021 definitivo.
5. Spesa farmaceutica complessiva Gennaio-Febbraio 2022 e verifica del rispetto delle risorse complessive.
6. Fonte dei dati.
7. Appendice.

## Tetti e fondo unico per farmaci innovativi

La legge di bilancio 2021 (art. 1, commi 475-477, legge n. 178 del 2020) ha rimodulato, a decorrere dal 2021, i valori percentuali dei tetti della spesa, mantenendo invariate le risorse complessive pari al 14,85% del FSN.

In particolare la legge di Bilancio 2021 ha così disposto:

- A decorrere dall'anno 2021, fermo restando il valore complessivo del 14,85 per cento, il **limite della spesa farmaceutica convenzionata di cui all'articolo 1, comma 399, della legge 11 dicembre 2016, n. 232, e' rideterminato nella misura del 7 per cento.**
- Conseguentemente, a partire dal medesimo anno, **il tetto di spesa della spesa farmaceutica per acquisti diretti di cui all'articolo 1, comma 398, della citata legge n. 232 del 2016 e' rideterminato nella misura del 7,85 per cento, fermo restando il valore percentuale del tetto per acquisti diretti di gas medicinali di cui all'articolo 1, comma 575, della legge 30 dicembre 2018, n. 145.**

Inoltre la Legge di Bilancio 2017 ha istituito:

- a decorrere dal 1° gennaio 2017, nello stato di previsione del Ministero della Salute **un Fondo per il concorso al rimborso alle regioni per l'acquisto dei medicinali innovativi non oncologici**, con una dotazione di 500 milioni di euro annui (comma 400);
- a decorrere dal 1° gennaio 2017, nello stato di previsione del Ministero della Salute **un Fondo per il concorso al rimborso alle regioni per l'acquisto dei medicinali oncologici innovativi**, con una dotazione di 500 milioni di euro annui, mediante utilizzo delle risorse del comma 393 (comma 401).

Successivamente a decorrere dal 1° gennaio 2022 con il Decreto Legge 25 maggio 2021 n 73 il comma 400 e' stato abrogato e il comma 401 viene sostituito, per istituire nello stato di previsione del Ministero dell'economia e delle finanze un Fondo, con una dotazione di 1.000 milioni di euro annui, per il concorso al rimborso alle regioni delle spese sostenute per l'acquisto dei farmaci innovativi. Resta ferma la competenza del Ministero della salute a disciplinare le modalita' operative di erogazione delle risorse stanziare, sulla base dei criteri stabiliti con il decreto adottato ai sensi del comma 405.

Successivamente è stato stabilito, un incrementato del Fondo dei Farmaci innovativi di 100 milioni di euro per l'anno 2022, di 200 milioni di euro per l'anno 2023 e di 300 milioni di euro a decorrere dall'anno 2024.

## 1. Verifica del Tetto della spesa farmaceutica convenzionata (7,00% del fabbisogno sanitario nazionale)

La spesa farmaceutica convenzionata netta a carico del SSN nel periodo Gennaio-Febbraio 2022 calcolata al netto degli sconti, della compartecipazione totale (ticket regionali e compartecipazione al prezzo di riferimento) e del payback 1,83% versato alle Regioni dalle aziende farmaceutiche, si è attestata a 1.230,8 mln di € (**tabella 1 e colonna K della tabella 6**), evidenziando un lieve aumento rispetto a quella dell'anno precedente (+23,0 mln di €). I consumi, espressi in numero di ricette (90,8milioni di ricette), mostrano un lieve aumento (+3,9 %) rispetto al 2021; anche l'incidenza del ticket totale mostra un aumento (+4,7%). Per quanto concerne le dosi giornaliere dispensate si osserva un lieve aumento (**+2,2%, pari a 87,3 milioni**) (**tabella 5bis**).

Al fine di una corretta lettura dei dati si precisa quanto segue:

- la spesa farmaceutica convenzionata che le Regioni pagano con DCR alle farmacie, ossia quella al netto degli sconti versati dalle farmacie e di tutti i tipi di compartecipazione è stata pari a 1.257,3 milioni di Euro (**colonna I tabella 6**);
- la spesa farmaceutica convenzionata che le Regioni di fatto sostengono, cioè quella al netto degli sconti versati dalle farmacie, di tutti i tipi di compartecipazione e anche del pay-back 1,83% versato alle regioni dalle ditte, è stata pari a 1.230,8 milioni di Euro (**colonna K tabella 6**);
- la spesa farmaceutica convenzionata, **che concorre al tetto di cui alla legge 232/2016, articolo 1 comma 399**, cioè quella al netto degli sconti versati dalle farmacie, del payback 1,83% versato alle regioni dalle ditte (importo pari a 26,5 milioni di euro – **colonna D tabella 7 bis**) e anche dei diversi payback versati sempre alle Regioni (importo pari a 16,5 milioni di euro – **colonna F tabella 7 bis**) ma al lordo dei ticket regionali, è stata pari a 1.280,5 milioni di Euro (**colonna G tabella 7 bis**).

La **tabella 2** mostra l'andamento mensile, a livello nazionale, registrato nel periodo Gennaio-Febbraio del 2022, rispetto agli stessi mesi dell'anno precedente, della spesa farmaceutica lorda, della spesa farmaceutica netta e del numero di ricette.

Le **tabelle 3-4-5-5bis** indicano, per ciascuna Regione, rispettivamente l'andamento della spesa farmaceutica convenzionata netta, della spesa per partecipazioni a carico del cittadino, della spesa a carico del cittadino sulla quota data dalla differenza tra prezzo al pubblico e prezzo di riferimento dei medicinali a brevetto scaduto e dei consumi nel periodo Gennaio-Febbraio 2022 rispetto allo stesso periodo del 2021 (numero di ricette e DDD). Il Grafico 1 riporta l'andamento mensile della Spesa Netta regionale e nazionale, in termini di confronto tra numeri indice (Base Gennaio 2021=100).

Nella lettura dei dati relativi al ticket fisso della spesa farmaceutica convenzionata (**tab. 4**), i dati della Basilicata mostrano una diminuzione piuttosto evidente rispetto allo scorso anno, impatto dovuto alla delibera sul ticket. Tale diminuzione non è più osservabile invece per il periodo Gennaio-Febbraio 2022 per le regioni di Umbria, Toscana e Emilia Romagna.

La **tabella 4 bis** indica, per ciascuna Regione, un insieme di indicatori di spesa e consumo pro-capite della farmaceutica convenzionata, considerando la popolazione pesata per l'anno 2021. Nella **tabella 6** è indicata la composizione della spesa farmaceutica convenzionata come derivante dalle Distinte Contabili Riepilogative (DCR).

Per la verifica del tetto della spesa convenzionata, come disposto dalla Legge di stabilità 2017, la **tabella 7** riporta il valore della spesa farmaceutica convenzionata al netto dei payback vigenti rispetto al tetto del 7,00% (1.410,8 mln di € calcolato sul FSN 2021 definitivo), pari a 1.280,5 milioni di euro che incide sul FSN per il 6,35 % generando un avanzo di 130,2 milioni di euro.

La **tabella 7 bis** mostra i dati relativi alla spesa farmaceutica convenzionata - nelle diverse aggregazioni delle sue componenti - durante il periodo Gennaio-Febbraio 2022, con l'indicazione dello scostamento assoluto rispetto al tetto del 7,00% e l'incidenza percentuale rispetto alla spesa programmata (FSR) di ogni singola Regione. Il **Grafico 2** riporta il confronto tra le incidenze osservate nel periodo Gennaio-Febbraio 2022 e quelle registrate nello stesso periodo dell'anno precedente.

## **2. Verifica del Tetto della spesa farmaceutica per acquisti diretti al netto dei gas medicinali (7,65% del fabbisogno sanitario nazionale)**

La **tabella 8** mostra, per ciascuna Regione, la composizione della spesa farmaceutica per acquisti diretti al netto dei gas medicinali, distinguendo tra spesa per l'erogazione di farmaci di fascia A, di fascia H e di fascia C.

La **tabella 8 bis**, invece, riporta la spesa farmaceutica, al netto dei gas medicinali, come derivante dal dato della tracciabilità del farmaco (ossia la spesa non convenzionata), facendo non solo la distinzione per classi (A, H e C) ma anche per farmaci innovativi non oncologici, innovativi oncologici e non innovativi. Nella tabella è riportata la stima della spesa per le sole indicazioni innovative che è stata calcolata considerando le quote storiche del 2021 e assumendo per tutti i nuovi farmaci innovativi del 2022 una quota pari al 100%.

Nella **tabella 8 ter**, viene riportato il valore della spesa per acquisti diretti al netto dei gas medicinali (+2.056,8 mln di €), lo scostamento assoluto (+515,0 mln di €) rispetto al tetto del 7,65% (calcolato sul FSN definitivo 2021 e pari a 1.541,8 mln di €), della spesa per acquisti diretti al netto dei gas medicinali e l'incidenza percentuale della spesa rispetto alla spesa programmata (FSR) di ogni singola Regione.

### **3. Spesa per farmaci Innovativi e verifica dell'eventuale eccedenza di spesa rispetto ai fondi innovativi non oncologici e fondo farmaci innovativi oncologici previsti dalla L. 11 dicembre 2016, n.232.**

La **tabella 10**, fornisce il monitoraggio della spesa Gennaio-Febbraio 2022 per medicinali inseriti nel fondo per i medicinali innovativi non oncologici previsto ai sensi dell'art.1, commi 402, 403 e 404 della L. 11 dicembre 2016, n.232, relativo ai rimborsi alle Regioni per l'acquisto dei farmaci innovativi.

La **tabella 10 bis** fornisce il monitoraggio della spesa Gennaio-Febbraio 2022 per medicinali innovativi oncologici previsto ai sensi dell'art.1, commi 402, 403 e 404 della L. 11 dicembre 2016, n.232 e relativo payback.

Le tabelle riportano la spesa complessiva dei farmaci con almeno una indicazione innovativa oltre alla stima della spesa per le sole indicazioni innovative che è stata calcolata considerando le quote storiche di innovatività per indicazione del 2021; per tutti i nuovi farmaci innovativi del 2022 è stata considerata una quota pari al 100%.

Si fa presente che:

- per i medicinali innovativi non oncologici la spesa stimata per le sole indicazioni innovative per il periodo Gennaio-Febbraio 2022 al netto dei Pay Back è pari a 61,4 milioni di Euro (**Tabella 10, colonna I**);

- per i medicinali innovativi oncologici la spesa stimata per le sole indicazioni innovative per il periodo Gennaio-Febbraio 2022 al netto dei Payback è pari a 95,4 milioni di Euro (Tabella 10 bis, colonna I).

#### **4. Verifica del Tetto della spesa farmaceutica per acquisti diretti relativi ai gas medicinali (0,20% del fabbisogno sanitario nazionale)**

La **tabella 11** mostra, per ciascuna Regione, la composizione della spesa farmaceutica per acquisti diretti, distinguendo tra spesa per l'erogazione di farmaci di fascia A, di fascia H e di fascia C, prendendo in considerazione solo i dati relativi ai gas medicinali.

Nella **tabella 11 bis** viene riportato lo scostamento assoluto rispetto al tetto dello 0,20% (calcolato sul FSN definitivo 2021) della spesa per acquisti diretti per gas medicinali (-3,0 mln di€).

## 5. Spesa farmaceutica complessiva Gennaio-Febbraio 2022 e verifica del rispetto delle risorse complessive

La **tabella 12** fornisce il dettaglio, a livello regionale, della spesa farmaceutica finanziata per gas medicinali e della spesa al netto dei gas medicinali, dei farmaci innovativi e relativi payback; riporta inoltre il valore regionale degli acquisti diretti per gas medicinali, per i farmaci innovativi, e per questi ultimi il dettaglio del totale della spesa per acquisti diretti al netto del relativo fondo (considerando la ripartizione regionale definita a partire dalla distribuzione definitiva 2020 per i due fondi distinti).

La **tabella 12 bis** riporta i dati relativi alla spesa farmaceutica per acquisti diretti del periodo Gennaio-Febbraio 2022; viene inoltre riportato lo scostamento assoluto a livello nazionale rispetto ai tetti del 7,65% e dello 0,20%, e l'incidenza percentuale sul FSN 2021 definitivo.

Il monitoraggio della spesa farmaceutica per acquisti diretti e la verifica del rispetto dei tetti del 7,65% e dello 0,20% del FSN sono stati condotti sulla base dei dati trasmessi dalle aziende farmaceutiche a NSIS ai sensi del DM 15 agosto 2004 (tracciabilità del farmaco).

La verifica del tetto programmato della spesa farmaceutica per acquisti diretti del 7,65% al netto dei payback vigenti e dei fondi per gli innovativi non oncologici e innovativi oncologici evidenzia un'incidenza del 10,21 %, pari ad un disavanzo rispetto alla spesa programmata di +515,0 mln €, tutti relativi alla spesa per farmaci non innovativi, al netto dei gas medicinali (in termini di incidenza sul FSN rappresenta quindi il 10,21 %) e tutta la spesa per farmaci innovativi, stimata considerando le sole indicazioni innovative, risulta coperta dal rispettivo fondo.

Per quanto riguarda la spesa per gas medicinali, la verifica del tetto programmato della spesa farmaceutica per acquisti diretti dello 0,20% evidenzia un avanzo rispetto alla spesa programmata di 3,0 mln €.

**Nella tabella 12ter** è riportata la sintesi della spesa per acquisti diretti complessivi, il confronto con i due tetti e lo scostamento (+515,0 mln €), ottenuto come somma degli scostamenti positivi rispetto ai due distinti tetti programmati, che viene disaggregato per singola Regione, in ordine decrescente di incidenza sul FSR.



Nella **tabella 13** viene riportata la spesa farmaceutica complessiva (convenzionata + acquisti diretti) per ogni Regione, ai sensi della L222/2007 e successive modificazioni e della L.135/2012. A livello nazionale la spesa complessiva del periodo Gennaio-Febbraio 2022 si è attestata a +3.374,6 mln di €, evidenziando uno scostamento assoluto rispetto alle risorse complessive del 14,85% (2.992,9 mln di €) pari a +381,7 mln di €, corrispondente ad un'incidenza percentuale sul FSN definitivo 2021 del 16,74%. Lo scostamento della spesa farmaceutica rispetto alle risorse complessive del 14,85% (7,00% per la spesa convenzionata, 0,20% per gas medicinali e 7,65% per la spesa per acquisti diretti) viene riportato per singola Regione, in ordine decrescente di incidenza percentuale sul FSR.

Il **grafico 3** mette a confronto i valori regionali e Nazionale dello scostamento, in termini di punti percentuali, rispetto al tetto della spesa Convenzionata del 7,00% (sull'asse delle X) e dalla somma dei tetti di spesa per Acquisti diretti pari a 7,65% (sull'asse delle Y). Sul primo quadrante sono rappresentate le regioni che fanno registrare lo sfondamento rispetto ad entrambi i tetti; nel secondo le regioni che superano il tetto degli Acquisti diretti ma rispettano quello della spesa Convenzionata, il terzo quadrante dovrebbe rappresentare le regioni che rispettano entrambi i tetti, il quarto le regioni che rispettano il tetto degli Acquisti diretti ma superano quello della Convenzionata.

Analogamente il **grafico 4** mette a confronto i valori regionali e Nazionale dello scostamento, in termini di punti percentuali, rispetto al tetto della spesa per Acquisti diretti al netto dei gas medicinali del 7,65% (sull'asse delle X) e dal tetto di spesa dello 0,20% per la spesa per Acquisti diretti per gas medicinali (sull'asse delle Y) Sul primo quadrante sono rappresentate le regioni che fanno registrare lo sfondamento rispetto ad entrambi i tetti; nel secondo le regioni che superano il tetto degli Acquisti diretti per gas medicinali ma rispettano quello della spesa per Acquisti diretti al netto dei gas medicinali, il terzo quadrante dovrebbe rappresentare le regioni che rispettano entrambi i tetti, il quarto le regioni che rispettano il tetto degli Acquisti diretti per Gas Medicinali ma superano quello per Acquisti diretti al netto dei gas medicinali.

## **6. Fonte dei dati**

### **6.1 Convenzionata**

I dati utilizzati per l'elaborazione della spesa farmaceutica convenzionata provengono dal flusso informativo delle prestazioni farmaceutiche erogate attraverso le farmacie, pubbliche e private, convenzionate con il SSN, istituito ai sensi della L.448/1998, successivamente modificato ai sensi del DM 245/2004 e dalle DCR (Distinte Contabili Riepilogative) che AIFA riceve mensilmente dalle Regioni.

I dati delle DCR sono relativi alla spesa farmaceutica convenzionata netta, lorda, alle ricette, alle compartecipazioni a carico del cittadino, al ticket, se presente, regolamentato autonomamente da ogni singola Regione e alla scontistica a carico dei farmacisti. Per quanto riguarda quest'ultima voce si è tenuto conto a partire dal 31 maggio 2010 anche degli importi corrisposti dalle Aziende Farmaceutiche ai sensi dell'art.11, comma 6 del D.L.78 del 31 maggio 2010, convertito con modificazioni in L.122 del 30 luglio 2010, successivamente modificato dall'articolo 2, comma 12-septis del D.L. 29 dicembre 2010, n.225, convertito, con modificazioni, dalla Legge 26 Febbraio 2011, n.10, nonché dell'ulteriore aggravio disposto a carico dell'intera filiera distributiva derivante dall'applicazione dell'art.15 comma 2 del D.L. 6 agosto 2012, n.95, convertito con modificazioni dalla Legge n.135 del 7 agosto 2012. Quest'ultimo aggravio a carico delle aziende farmaceutiche, a partire dal 1° gennaio 2013, si è ridotto tornando pari all'1,83% della spesa farmaceutica convenzionata a prezzi al pubblico, al netto dell'IVA.

Nel flusso OsMed sono presenti le ricette raccolte dalla Federfarma (Federazione nazionale delle farmacie private convenzionate con il SSN) e da Assofarm (Associazione Farmacie Pubbliche) che ricevono i dati dalle proprie sedi provinciali e successivamente li aggregano a livello regionale.

### **6.2 Acquisti diretti**

Il Decreto del Ministro della Salute 15 luglio 2004 ha previsto l'istituzione, nell'ambito del Nuovo Sistema Informativo Sanitario, del flusso della "tracciabilità del farmaco", finalizzato a tracciare le movimentazioni di medicinali con AIC sul territorio nazionale e/o verso l'estero. Tale flusso è

alimentato dalle aziende farmaceutiche e dalla distribuzione intermedia e rileva le confezioni movimentate lungo la filiera distributiva, fino ai punti di erogazione finale: farmacie, ospedali, ambulatori, esercizi commerciali, ecc... .

I dati analizzati si riferiscono all'acquisto di medicinali da parte delle strutture sanitarie pubbliche (assistenza farmaceutica non convenzionata). Pertanto, essi sono relativi alla fornitura di medicinali da parte delle aziende farmaceutiche alle strutture sanitarie pubbliche che, successivamente, vengono utilizzati all'interno delle strutture stesse o dispensati direttamente al paziente per una loro utilizzazione anche al di fuori delle strutture sanitarie (distribuzione diretta e per conto).

## 7. Appendice

### Lista farmaci innovativi (aggiornata per il periodo Gennaio-Febbraio 2022)

Innovativi non oncologici	Data efficacia	Data scadenza	Innovativi oncologici	Data efficacia	Data scadenza
BRINEURA	13/05/2020	12/05/2023	DARZALEX	15/01/2021	14/01/2024
DUPIXENT	10/12/2020	09/12/2023	IMFINZI	07/09/2019	06/09/2022
GILENYA	16/09/2020	15/09/2023	KEYTRUDA <sup>#</sup>	11/12/2019	10/12/2022
GIVLAARI	20/01/2021	19/01/2024		17/12/2020	16/12/2023
KAFTRIO	06/07/2021	05/07/2024		19/02/2022	19/02/2025
KALYDECO	06/07/2021	05/07/2024	KISQALI	22/05/2020	21/05/2023
LUXTURNA	10/01/2021	09/01/2024	KYMRIAH	13/08/2019	12/08/2022
MAVIRET	16/07/2020	15/07/2023	LUTATHERA	30/03/2019	29/03/2022
ONPATTRO	31/01/2020	30/01/2023	MEKINIST	17/12/2019	16/12/2022
VYNDAQEL	20/10/2021	19/10/2024	OPDIVO	18/12/2019	17/12/2022
ZOLGESMA	14/03/2021	13/03/2022	ROZLYTREK	08/09/2021	07/09/2024
			TAFINLAR	17/12/2019	16/12/2022
			TAGRISSE	30/11/2019	29/11/2022
			VERZENIOS	23/09/2020	12/12/2022
			VITRAVKI	08/09/2021	07/09/2024
			VYXEOS	19/06/2019	18/06/2022
			YESCARTA	12/11/2019	11/11/2022

Vedi lista pubblicata da AIFA al 29 aprile 2022.

# Per il farmaco KEYTRUDA sono presenti più indicazioni terapeutiche innovative riconosciute come innovative per periodi diversi.

**Tabella 1 Spesa farmaceutica convenzionata nel periodo Gennaio - Febbraio 2022 rispetto allo stesso periodo del 2021.**

	<b>Gennaio- Febbraio 2021</b>	<b>Gennaio- Febbraio 2022</b>	<b>Δ assoluta</b>	<b>Δ %</b>
	<b>(milioni)</b>	<b>(milioni)</b>	<b>(milioni)</b>	
<b>Spesa lorda (€)</b>	<b>1.555,3</b>	<b>1.594,5</b>	<b>39,2</b>	<b>2,5</b>
<b>Spesa netta <sup>a</sup> (€)</b>	<b>1.207,8</b>	<b>1.230,8</b>	<b>23,0</b>	<b>1,9</b>
<b>Spesa Convenzionata<sup>b</sup></b>	<b>1.248,3</b>	<b>1.280,5</b>	<b>32,3</b>	<b>2,6</b>
<b>Ricette</b>	<b>87,4</b>	<b>90,8</b>	<b>3,4</b>	<b>3,9</b>
<b>Compartecipazione Totale<sup>c</sup> (€)</b>	<b>233,1</b>	<b>244,1</b>	<b>11,0</b>	<b>4,7</b>

<sup>a</sup> Spesa a carico del SSN per farmaci erogati attraverso le farmacie aperte al pubblico, al netto del pay-back dell'1,83% versato dalle aziende farmaceutiche alle regioni, ai sensi dell'art. 11 comma 6 del D.L.78/2010 convertito con modificazioni nella legge n. 122 del 30 Settembre 2010 (impatto PayBack 1,83 Gennaio-Febbraio 2022 pari a 26,5 milioni di euro). Il payback 1,83 è calcolato al lordo del payback 5% (procedimento non avviato)

<sup>b</sup> Spesa farmaceutica convenzionata= Spesa Lorda - Sconti - Compartecipazione del cittadino - pay-back 1,83 - Altri pay-back.

<sup>c</sup> somma del ticket per ricetta e dell'eventuale quota di compartecipazione sul prezzo del farmaco a brevetto scaduto rispetto al prezzo di riferimento

**Tabella 2 Riepilogo mensile delle variazioni percentuali della spesa farmaceutica convenzionata nel periodo Gennaio-Febbraio 2022 rispetto all'anno precedente (2021)**

	<b>Spesa lorda</b>	<b>Spesa netta<sup>c</sup></b>	<b>Ricette</b>
<b>gen-22</b>	<b>3,2</b>	<b>2,8</b>	<b>4,8</b>
<b>feb-22</b>	<b>1,9</b>	<b>0,8</b>	<b>2,9</b>
<b>mar-22</b>			
<b>apr-22</b>			
<b>mag-22</b>			
<b>giu-22</b>			
<b>lug-22</b>			
<b>ago-22</b>			
<b>set-22</b>			
<b>ott-22</b>			
<b>nov-22</b>			
<b>dic-22</b>			
<b>Gen-Feb 2022</b>	<b>2,5</b>	<b>1,8</b>	<b>3,9</b>

<sup>c</sup> Spesa netta al lordo del payback (1,83%) sulla spesa farmaceutica convenzionata di fascia A.

**Tabella 3 Riepilogo della spesa farmaceutica convenzionata netta<sup>a</sup> nel periodo Gennaio-Febbraio 2022, nelle singole regioni, rispetto allo stesso periodo del 2021**

Regione	A	B	C=B - A	D=100*C/ A
	Spesa netta Gen-Feb 21	Spesa netta Gen-Feb 22	Var assoluta	Var %
PIEMONTE	83.288.308	85.834.630	2.546.322	3,1
V. D'AOSTA	1.933.084	1.988.394	55.310	2,9
LOMBARDIA	216.480.071	226.569.186	10.089.115	4,7
P.A. BOLZANO	6.745.912	6.766.827	20.915	0,3
P.A. TRENTO	9.610.232	9.943.018	332.785	3,5
VENETO	76.622.666	77.890.462	1.267.796	1,7
FRIULI V.G.	24.043.118	24.292.073	248.955	1,0
LIGURIA	29.319.170	29.225.383	-93.787	-0,3
E.ROMAGNA	74.265.376	76.933.820	2.668.444	3,6
TOSCANA	69.429.741	72.175.258	2.745.517	4,0
UMBRIA	19.245.592	19.349.420	103.828	0,5
MARCHE	31.513.907	32.086.898	572.990	1,8
LAZIO	128.270.343	121.894.291	-6.376.052	-5,0
ABRUZZO	29.198.440	30.241.562	1.043.123	3,6
MOLISE	6.031.947	6.150.813	118.866	2,0
CAMPANIA	123.044.583	126.988.737	3.944.154	3,2
PUGLIA	85.687.281	88.085.393	2.398.112	2,8
BASILICATA	13.721.088	13.735.108	14.020	0,1
CALABRIA	43.453.168	44.005.681	552.513	1,3
SICILIA	100.073.629	99.958.240	-115.389	-0,1
SARDEGNA	35.823.886	36.664.655	840.769	2,3
<b>ITALIA</b>	<b>1.207.801.540</b>	<b>1.230.779.846</b>	<b>22.978.306</b>	<b>1,9</b>

<sup>a</sup> Spesa calcolata al netto del payback 1,83% (impatto PayBack 1,83 Gennaio-Febbraio 2022 pari a 26,5 milioni di euro). Il payback 1,83 è calcolato al lordo del payback 5% (procedimento non avviato)

**Grafico 1 - Netta DCR - Dati per regione e mese - periodo Gennaio 2021 –Febbraio 2022 - Differenza tra numeri indice (Base Gennaio 2021=100)**

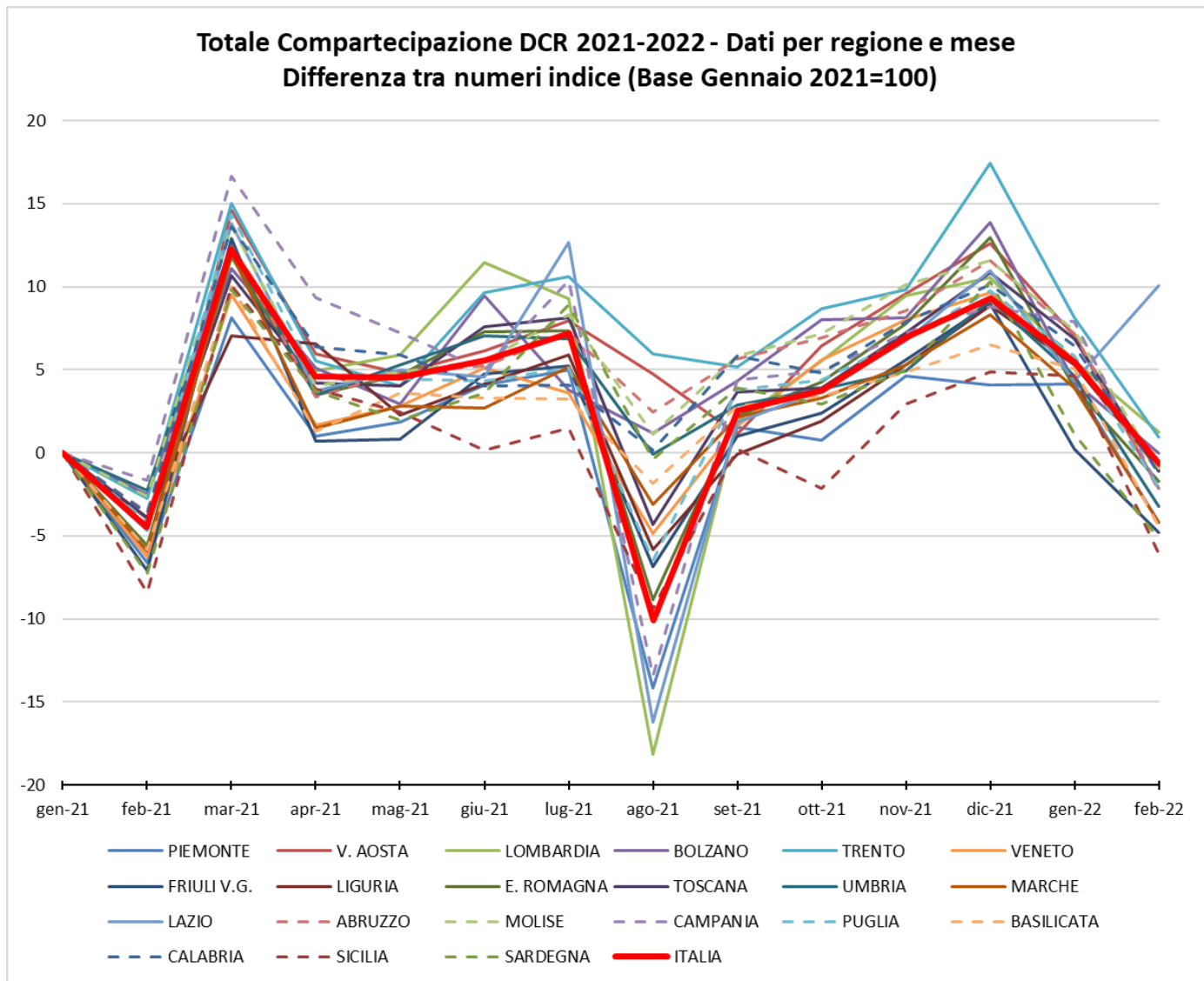



**Tabella 4 Riepilogo della spesa relativa a tutte le compartecipazioni a carico del cittadino nel periodo Gennaio-Febbraio 2022, nelle singole regioni, rispetto allo stesso periodo del 2021. Dettaglio della quota di compartecipazione per Regione relativa all'eventuale differenziale tra prezzo al pubblico e prezzo di riferimento dei farmaci a brevetto scaduto**

	A	B	C=B-A	D=100*C/A	E	F	G=B-E	H	I=100*E/B	L=100*G/B	M	N	O
Regione	Totale compartecip. Gen-Feb 21	Totale compartecip. Gen-Feb 22	Var	Var %	Quota di compartecipazione sul prezzo di riferimento 2022	Var % rispetto al 2021	Ticket fisso per ricetta 2022	Var % rispetto al 2021	Inc.% Quota Prif. Sulla compartecipazione totale	Inc.% Ticket Fisso sul totale	Peso % del TICKET TOTALE sulla Lorda cumulata Gen-Feb 22 <sup>e</sup>	Peso % della compartecipaz .sulla Lorda cumulata Gen Feb 22 <sup>e</sup>	Peso % del TICKET FISSO sulla Lorda cumulata Gen- Feb 22 <sup>e</sup>
PIEMONTE	9.983.552	10.320.207	336.655	3,37	10.257.630	3,2	62.577	34,4	99,4	0,6	10,0	10,0	0,1
V. D'AOSTA	461.281	487.209	25.927	5,62	260.765	4,8	226.444	6,6	53,5	46,5	18,6	9,9	8,6
LOMBARDIA	40.444.586	42.396.195	1.951.610	4,83	22.483.207	3,8	19.912.988	6,0	53,0	47,0	14,4	7,7	6,8
P.A. BOLZANO	1.587.693	1.641.840	54.147	3,41	942.593	3,0	699.247	3,9	57,4	42,6	18,2	10,4	7,7
P.A. TRENTO*	1.054.767	1.117.895	63.129	5,99	1.104.241	5,6	13.655	44,7	98,8	1,2	9,4	9,3	0,1
VENETO	19.463.231	20.518.774	1.055.543	5,42	11.180.365	4,3	9.338.409	6,8	54,5	45,5	19,5	10,6	8,9
FRIULI V.G.^	2.883.435	2.920.938	37.503	1,30	2.920.938	1,3			100,0		10,0	10,0	
LIGURIA	6.790.762	7.076.428	285.666	4,21	4.074.768	4,5	3.001.660	3,8	57,6	42,4	18,3	10,5	7,7
E. ROMAGNA*	10.264.356	10.675.824	411.468	4,01	10.626.493	3,9	49.331	21,9	99,5	0,5	11,5	11,4	0,1
TOSCANA	8.311.919	8.723.830	411.911	4,96	8.681.201	4,9	42.629	33,2	99,5	0,5	10,1	10,0	0,0
UMBRIA*	2.842.873	2.895.240	52.367	1,84	2.889.298	1,8	5.942	11,8	99,8	0,2	12,2	12,1	0,0
MARCHE^	4.609.925	4.744.448	134.523	2,92	4.744.448	2,9			100,0		12,0	12,0	
LAZIO #	25.489.086	27.976.264	2.487.178	9,76	24.679.737	11,0	3.296.527	1,4	88,2	11,8	16,7	14,7	2,0
ABRUZZO	5.294.707	5.524.425	229.718	4,34	4.424.048	5,2	1.100.377	1,0	80,1	19,9	14,4	11,6	2,9
MOLISE	1.409.965	1.474.657	64.692	4,59	1.051.548	3,7	423.109	7,0	71,3	28,7	18,2	13,0	5,2
CAMPANIA	32.103.943	33.308.415	1.204.472	3,75	21.467.459	3,9	11.840.956	3,5	64,5	35,6	19,3	12,4	6,9
PUGLIA	20.212.035	21.021.782	809.746	4,01	13.842.601	3,7	7.179.181	4,7	65,9	34,2	17,9	11,8	6,1
BASILICATA*	2.044.776	2.113.002	68.226	3,34	2.101.816	3,5	11.186	-18,9	99,5	0,5	12,4	12,4	0,1
CALABRIA	8.638.241	9.025.844	387.602	4,49	7.489.601	4,6	1.536.243	4,0	83,0	17,0	15,9	13,2	2,7
SICILIA	24.741.528	25.641.550	900.022	3,64	18.108.727	1,5	7.532.823	9,1	70,6	29,4	18,8	13,3	5,5
SARDEGNA^	4.465.268	4.539.782	74.514	1,67	4.521.676	1,3	18.106		99,6	0,4	10,3	10,2	0,0
<b>ITALIA</b>	<b>233.097.930</b>	<b>244.144.548</b>	<b>11.046.618</b>	<b>4,74</b>	<b>177.853.161</b>	<b>4,5</b>	<b>66.291.387</b>	<b>5,4</b>	<b>72,9</b>	<b>27,2</b>	<b>15,3</b>	<b>11,2</b>	<b>4,2</b>

Fonte: Distinte Contabili Riepilogative (DCR) comunicate dalle Regioni ad AIFA.

# Lazio il ticket totale è differente dalla somma del Ticket fisso +Compartecipazione del cittadino

<sup>e</sup> Cfr. Tabella 7 colonna A: Spesa lorda

<sup>^</sup> Regioni che non applicano il Ticket fisso per ricetta.

\* A partire dal 1 gennaio 2019 è entrata in vigore la Delibera della Giunta regionale dell'Emilia-Romagna n. 2075/2018 "Rimodulazione delle modalità di compartecipazione alle prestazioni di assistenza sanitaria nella **Regione Emilia – Romagna**".

Ai residenti e non residenti con scelta del medico di medicina generale in Emilia-Romagna e reddito familiare fiscale lordo <= 100.000 € non è dovuta la quota fissa di partecipazione per l'assistenza farmaceutica.

A partire dal 1 marzo 2019 è entrata in vigore la Delibera della Giunta regionale del **Piemonte** n.39-8425/2019 "Eliminazione della quota fissa di compartecipazione alla spesa farmaceutica da parte degli assistiti. Revoca allegato C della DGR n.57-5740 del 3 aprile 2002 e s.m.i."

**P.a. Trento** DGR 2170 del 20 dicembre 2019, a partire dal 1 gennaio 2020 abolizione del ticket. Il ticket fisso presente è la quota della mobilità.

**Umbria** DGR 1267\_2019 rimodulazione ticket fisso, si applica ai soli cittadini con un reddito superiore a 100.000 euro.

**Basilicata** Con DGR 496/2020 è stata eliminata la quota fissa su ricetta farmaceutica dalla data di pubblicazione sul BURB n.70 del 27.07.2020 al 31.08.2020.

**Toscana** a partire dal 1 settembre 2020 ha abolito il ticket fisso in virtù della finanziaria del 2020 , legge n° 160 del 27 dicembre 2019 articolo 1 , comma 446.

**Tabella 4 bis Indicatori pro-capite di spesa e consumi farmaceutica convenzionata, per Regione, popolazione pesata 2021, relativi al periodo Gennaio-Febbraio 2022**

Regione	Pop. Pesata 2021	Numero ricette pro-capite	N° medio di confezioni per ricetta	Spesa Lorda pro-capite	Spesa netta DCR pro-capite	spesa ticket totale pro-capite	di cui spesa ticket fisso pro-capite	di cui spesa compartecipazione pro-capite
		Valori medi mensili		Valori medi mensili	Valori medi mensili	Valori medi mensili	Valori medi mensili	Valori medi mensili
		(Valore assoluto)	(Valore assoluto)	(Valore in €)	(Valore in €)	(Valore in €)	(Valore in €)	(Valore in €)
PIEMONTE	4.474.486	0,7	1,8	11,5	9,8	1,2	0,0	1,1
V. D'AOSTA	126.745	0,6	2,0	10,3	8,0	1,9	0,9	1,0
LOMBARDIA	9.892.396	0,6	2,1	14,8	11,7	2,1	1,0	1,1
P.A. BOLZANO	497.072	0,5	2,0	9,1	7,0	1,7	0,7	0,9
P.A. TRENTO	534.309	0,7	1,9	11,1	9,5	1,0	0,0	1,0
VENETO	4.887.313	0,6	1,9	10,7	8,1	2,1	1,0	1,1
FRIULI V.G.	1.272.600	0,7	1,9	11,4	9,7	1,1		1,1
LIGURIA	1.660.668	0,7	1,8	11,7	9,0	2,1	0,9	1,2
E. ROMAGNA	4.520.285	0,7	1,9	10,3	8,7	1,2	0,0	1,2
TOSCANA	3.836.090	0,7	1,8	11,3	9,6	1,1	0,0	1,1
UMBRIA	903.963	0,9	1,7	13,2	10,9	1,6	0,0	1,6
MARCHE	1.550.993	0,8	1,8	12,7	10,6	1,5		1,5
LAZIO	5.658.455	0,8	1,8	14,8	11,0	2,5	0,3	2,2
ABRUZZO	1.310.239	0,9	1,8	14,6	11,8	2,1	0,4	1,7
MOLISE	307.504	0,8	1,8	13,2	10,2	2,4	0,7	1,7
CAMPANIA	5.247.645	0,9	1,8	16,5	12,4	3,2	1,1	2,0
PUGLIA	3.865.622	0,9	1,9	15,2	11,6	2,7	0,9	1,8
BASILICATA	551.299	1,0	1,7	15,4	12,7	1,9	0,0	1,9
CALABRIA	1.831.224	0,9	1,7	15,5	12,3	2,5	0,4	2,0
SICILIA	4.671.023	0,9	1,7	14,6	10,9	2,7	0,8	1,9
SARDEGNA	1.657.633	0,8	1,8	13,3	11,3	1,4		1,4
<b>ITALIA</b>	<b>59.257.566</b>	<b>0,8</b>	<b>1,9</b>	<b>13,5</b>	<b>10,6</b>	<b>2,1</b>	<b>0,6</b>	<b>1,5</b>

**Tabella 5 Riepilogo dell'andamento dei consumi (n° di ricette) nel periodo Gennaio-Febbraio 2022, nelle singole regioni, rispetto allo stesso periodo del 2021**

	A	B	C=B-A	D= 100*C/A	E	F	G=100* (F-E)/E
Regione	N° di ricette Gen-Feb 21	N° di ricette Gen-Feb 22	Var assoluta	Var %	N° medio di confezioni per ricetta Gen-Feb 21	N° medio di confezioni per ricetta Gen-Feb 22	Var % del numero di confezioni
PIEMONTE	6.094.129	6.385.179	291.050	4,8	1,85	1,83	-0,8
V.D'AOSTA	138.773	146.103	7.330	5,3	1,99	1,97	-0,8
LOMBARDIA	12.008.406	12.529.920	521.514	4,3	2,08	2,06	-1,1
P.A. BOLZANO	453.605	466.170	12.565	2,8	2,03	2,01	-1,3
P.A. TRENTO	703.964	731.128	27.164	3,9	1,92	1,89	-1,2
VENETO	5.725.223	5.932.860	207.637	3,6	1,97	1,94	-1,4
FRIULI V.G.	1.669.690	1.715.354	45.664	2,7	1,94	1,92	-0,9
LIGURIA	2.188.350	2.233.113	44.763	2,0	1,83	1,82	-0,6
E.ROMAGNA	6.155.773	6.440.008	284.235	4,6	1,89	1,87	-1,0
TOSCANA	5.451.287	5.654.514	203.227	3,7	1,82	1,80	-0,9
UMBRIA	1.588.887	1.618.897	30.010	1,9	1,72	1,70	-1,1
MARCHE	2.382.427	2.455.660	73.233	3,1	1,79	1,79	-0,4
LAZIO	9.242.846	9.572.532	329.686	3,6	1,85	1,83	-1,3
ABRUZZO	2.176.671	2.276.112	99.441	4,6	1,79	1,77	-0,8
MOLISE	488.592	506.705	18.113	3,7	1,82	1,81	-0,9
CAMPANIA	9.307.848	9.698.622	390.774	4,2	1,85	1,84	-0,6
PUGLIA	6.538.328	6.810.560	272.232	4,2	1,89	1,87	-1,2
BASILICATA	1.007.365	1.053.131	45.766	4,5	1,75	1,73	-1,5
CALABRIA	3.336.395	3.446.050	109.655	3,3	1,78	1,71	-3,9
SICILIA	8.097.212	8.402.860	305.648	3,8	1,74	1,71	-1,7
SARDEGNA	2.608.664	2.682.501	73.837	2,8	1,77	1,76	-0,7
<b>ITALIA</b>	<b>87.364.435</b>	<b>90.757.979</b>	<b>3.393.544</b>	<b>3,9</b>	<b>1,88</b>	<b>1,85</b>	<b>-1,1</b>

**Tabella 5 bis Riepilogo dell'andamento dei consumi (DDD - Dosi Definite Giornaliere) di fascia A nel periodo Gennaio-Febbraio 2022, nelle singole regioni, rispetto allo stesso periodo del 2021**

Regione	DDD Gen-Feb 21	DDD Gen-Feb 22	Var assoluta	Var %
PIEMONTE	271.395.963	281.862.227	10.466.264	3,9
V.D'AOSTA	6.548.663	6.805.192	256.528	3,9
LOMBARDIA	622.185.937	641.000.736	18.814.798	3,0
P.A. BOLZANO	23.748.613	23.861.498	112.885	0,5
P.A. TRENTO	32.030.244	32.923.101	892.857	2,8
VENETO	289.376.088	289.096.261	-279.827	-0,1
FRIULI V.G.	78.809.362	81.182.914	2.373.552	3,0
LIGURIA	96.541.406	97.837.873	1.296.467	1,3
E.ROMAGNA	285.376.101	297.308.244	11.932.143	4,2
TOSCANA	248.290.898	249.755.198	1.464.300	0,6
UMBRIA	65.246.881	66.029.228	782.348	1,2
MARCHE	99.760.307	102.944.447	3.184.139	3,2
LAZIO	391.547.430	398.291.579	6.744.149	1,7
ABRUZZO	89.265.504	92.322.536	3.057.031	3,4
MOLISE	20.278.902	21.133.877	854.976	4,2
CAMPANIA	402.290.693	412.146.272	9.855.579	2,5
PUGLIA	282.604.760	290.691.072	8.086.312	2,9
BASILICATA	39.929.070	41.221.346	1.292.277	3,2
CALABRIA	129.910.356	129.044.255	-866.101	-0,7
SICILIA	325.263.077	330.355.536	5.092.459	1,6
SARDEGNA	112.792.272	114.659.028	1.866.756	1,7
<b>ITALIA</b>	<b>3.913.192.525</b>	<b>4.000.472.419</b>	<b>87.279.894</b>	<b>2,2</b>

Per l'anno corrente i giorni di terapia sono correttamente attribuiti per il 99,6 % degli AIC.

**Tabella 6 Composizione della spesa farmaceutica convenzionata, come derivante dalle DCR (Distinte Contabili Riepilogative) nel periodo Gennaio-Febbraio 2022 per singola regione**

	A	B	C	D	E	F	G	H	I=A-B-C-D-E-F-G-H	J	K=I-J	L=K+C
Regione	Spesa lorda	Quota prezzo di riferimento	Ticket fisso per ricetta	Sconto al SSN L. 662/96	Sconto Det. AIFA 30/12/05	Sconto Det. AIFA 09/02/07	Sconto Legge 135/12 (2,25% dal 15/08/12)	Rettifiche Regionali	Spesa netta DCR	Payback 1,83% <sup>§</sup>	Spesa netta <sup>a</sup>	Spesa netta con ticket
PIEMONTE	102.706.757	10.257.630	62.577	2.549.313	193.085	658.685	1.442.730		87.542.737	1.708.107	85.834.630	85.897.207
V. D'AOSTA	2.622.981	260.765	226.444	54.193	5.000	16.788	27.757		2.032.034	43.640	1.988.394	2.214.838
LOMBARDIA	293.457.379	22.483.207	19.912.988	12.110.737	719.176	1.865.780	4.944.321		231.421.170	4.851.984	226.569.186	246.482.174
P.A. BOLZANO	9.039.056	942.593	699.247	262.055	17.202	58.137	142.616		6.917.206	150.379	6.766.827	7.466.073
P.A. TRENTO	11.834.735	1.104.241	13.655	299102	20313	75895	181643		10.139.886	196.869	9.943.018	9.956.672
VENETO	105.067.307	11.180.365	9.338.409	2.610.858	189.148	670.651	1.442.696		79.635.180	1.744.719	77.890.462	87.228.871
FRIULI V.G.	29.114.409	2.920.938		744.632	53.966	186.533	431.879		24.776.460	484.387	24.292.073	24.292.073
LIGURIA	38.743.818	4.074.768	3.001.660	946.579	71.473	247.440	532.186		29.869.712	644.329	29.225.383	32.227.043
E.ROMAGNA	93.209.197	10.626.493	49.331	2.025.149	146.550	597.795	1.279.773		78.484.107	1.550.287	76.933.820	76.983.151
TOSCANA	86.750.248	8.681.201	42.629	2.398.154	171.915	553.287	1.259.576	24.893	73.618.592	1.443.334	72.175.258	72.217.887
UMBRIA	23.791.406	2.889.298	5.942	673.280	39.784	151.678	286.255		19.745.169	395.749	19.349.420	19.355.361
MARCHE	39.518.107	4.744.448		1.095.478	68.803	253.304	612.665		32.743.408	656.511	32.086.898	32.086.898
LAZIO	167.353.651	24.679.737	3.296.527	7.685.887	3.273.546	667.575	1.645.275	1.430.817	124.674.287	2.779.997	121.894.291	125.190.817
ABRUZZO	38.295.152	4.424.048	1.100.377	1.052.672	66.592	244.482	528.390		30.878.591	637.029	30.241.562	31.341.940
MOLISE	8.095.307	1.051.548	423.109	180.787	13.149	50.710	90.430		6.285.574	134.761	6.150.813	6.573.921
CAMPANIA	172.841.810	21.467.459	11.840.956	5.271.279	284.007	1.087.434	3.025.731		129.864.944	2.876.207	126.988.737	138.829.692
PUGLIA	117.740.208	13.842.601	7.179.181	3.621.428	203.978	749.859	2.099.261		90.043.901	1.958.508	88.085.393	95.264.574
BASILICATA	16.982.468	2.101.816	11.186	476.314	30.806	111.911	232.844		14.017.592	282.485	13.735.108	13.746.294
CALABRIA	56.631.559	7.489.601	1.536.243	1.437.342	121.333	362.447	692.603	43.266	44.948.724	943.043	44.005.681	45.541.924
SICILIA	136.512.802	18.108.727	7.532.823	5.236.347	221.599	848.131	2.332.733		102.232.443	2.274.203	99.958.240	107.491.063
SARDEGNA	44.189.689	4.521.676	18.106	1.207.953	83.389	282.745	676.143		37.399.677	735.022	36.664.655	36.682.761
<b>ITALIA</b>	<b>1.594.498.047</b>	<b>177.853.161,0</b>	<b>66.291.387,00</b>	<b>51.939.539</b>	<b>5.994.814</b>	<b>9.741.267</b>	<b>23.907.508</b>	<b>1.498.975</b>	<b>1.257.271.396</b>	<b>26.491.550</b>	<b>1.230.779.846</b>	<b>1.297.071.233</b>

<sup>a</sup> Spesa calcolata al netto del payback 1,83%

<sup>§</sup> Il payback 1,83 è calcolato al lordo del payback 5% (Procedimento non avviato)

<sup>^</sup> Regioni che non applicano il Ticket fisso per ricetta

<sup>#</sup> Il ticket totale è differente dalla somma del ticket fisso+compartecipazione del cittadino

**Tabella 7 Verifica del rispetto del tetto di spesa programmato (7,00%) nel periodo Gennaio-Febbraio 2022**

	Spesa	FSN (*)	Tetto spesa programmata	Scostamento assoluto	% su FSN
Convenzionata <sup>f</sup>	<b>1.280,54</b>	<b>20.154,1</b>	<b>1.410,79</b>	<b>-130,24</b>	<b>6,35</b>

*Dati in milioni di €*

**(\*) Fsn 2021 definitivo comunicato dal Ministero della Salute il 20/04/2022**

<sup>f</sup> Spesa farmaceutica al netto dei pay-back delle Aziende Farmaceutiche a beneficio delle Regioni.

Spesa farmaceutica netta è così ottenuta (Cfr Tabella 7bis)

**Spesa farmaceutica convenzionata= Spesa Lorda - Sconti - Compartecipazione del cittadino - pay-back 1,83 - Altri pay-back.**

1. Payback relativo alla sospensione della riduzione di prezzo del 5 per cento per medicinali di fascia A erogati in regime di assistenza convenzionata e non convenzionata, ai sensi dell'art. 1 comma 796, lettera g della legge 27 dicembre 2006, n. 296, e successive proroghe (procedimento non avviato);
2. Payback dell'1,83 per cento sulla spesa farmaceutica convenzionata a prezzi al pubblico al netto dell'imposta sul valore aggiunto ai sensi dell'art.11 comma 6 del decreto legge del 30 maggio 2010, n.78, convertito con modificazioni dalla Legge n.122 del 30 luglio 2010, e attuato con Determinazione AIFA del 18 febbraio 2011 (impatto Gennaio Febbraio 2022 pari a 26,5 milioni di euro);
3. Tetti di prodotto Gennaio-Febbraio 2022: sono presenti i payback pubblicati in GU nel periodo indicato con dettaglio regionale (seguendo il criterio di cassa). Per quanto riguarda il calcolo del PayBack qualora si tratti di farmaco in fascia A si imputa il payback alla spesa convenzionata, qualora in classe H o in fascia A-PHT agli acquisti diretti. Per il periodo Gennaio-Febbraio 2022 non sono presenti tetti di prodotto.
4. Importi relativi ai payback 2022 ai sensi dell'art. 48, comma 33-bis, del D.L. 269/2003, conv. dalla L. 326/2003 e ss.mm.ii. ai sensi dell'art. 11, comma 1, del D.L. 158/2012, conv. dalla L. 189/2012 (cd. "payback di manovra"). Per quanto riguarda il calcolo del PayBack qualora si tratti di farmaco in fascia A si imputa il payback alla spesa convenzionata, qualora in classe H o in fascia A-PHT agli acquisti diretti (impatto Gennaio-Febbraio 2022 pari a 16,5 milioni di euro).

**Tabella 7 bis Spesa farmaceutica convenzionata nel periodo Gennaio-Febbraio 2022 e verifica del rispetto del tetto di spesa del 7,00% per singola regione in ordine decrescente di incidenza sul FSR\***

	A	B=A*7%	C	D	E	F	G=C-D+E-F	H=G-B	I=G/A×100
Regione	FSN* 2022 *	Tetto 7,00%	Spesa netta DCR <sup>c</sup>	Payback 1,83%	Ticket fisso per ricetta	Payback <sup>h</sup>	Spesa convenzionata	Scostamento assoluto	Inc.% su FSR
CAMPANIA	1.884.737.229	131.931.606	129.864.944	2.876.207	11.840.956	1.717.761	137.111.931	5.180.325	7,27
LOMBARDIA	3.374.642.334	236.224.963	231.421.170	4.851.984	19.912.988	2.493.489	243.988.685	7.763.722	7,23
BASILICATA	189.898.810	13.292.917	14.017.592	282.485	11.186	162.943	13.583.351	290.434	7,15
PUGLIA	1.322.857.972	92.600.058	90.043.901	1.958.508	7.179.181	1.161.666	94.102.909	1.502.851	7,11
ABRUZZO	438.382.637	30.686.785	30.878.591	637.029	1.100.377	342.828	30.999.112	312.327	7,07
CALABRIA	645.818.719	45.207.310	44.948.724	943.043	1.536.243	634.961	44.906.963	-300.347	6,95
SARDEGNA	538.370.003	37.685.900	37.399.677	735.022	18.106	451.401	36.231.360	-1.454.540	6,73
SICILIA	1.615.066.658	113.054.666	102.232.443	2.274.203	7.532.823	1.617.110	105.873.953	-7.180.713	6,56
LAZIO	1.933.956.725	135.376.971	124.674.287	2.779.997	3.296.527	1.918.786	123.272.032	-12.104.939	6,37
MBRIA	301.611.783	21.112.825	19.745.169	395.749	5.942	248.526	19.106.835	-2.005.990	6,33
MOLISE	103.862.747	7.270.392	6.285.574	134.761	423.109	117.516	6.456.405	-813.987	6,22
MARCHE	517.257.836	36.208.048	32.743.408	656.511		448.068	31.638.829	-4.569.219	6,12
FRIULI V.G.	407.618.163	28.533.271	24.776.460	484.387		295.561	23.996.512	-4.536.760	5,89
LIGURIA	552.411.353	38.668.795	29.869.712	644.329	3.001.660	427.358	31.799.684	-6.869.110	5,76
PIEMONTE	1.484.458.388	103.912.087	87.542.737	1.708.107	62.577	1.219.398	84.677.808	-19.234.279	5,70
TOSCANA	1.272.026.328	89.041.843	73.618.592	1.443.334	42.629	944.564	71.273.323	-17.768.520	5,60
P.A. TRENTO	179.522.348	12.566.564	10.139.886	196.869	13.655	92.459	9.864.213	-2.702.351	5,49
VENETO	1.656.475.125	115.953.259	79.635.180	1.744.719	9.338.409	1.207.826	86.021.045	-29.932.214	5,19
V. D'AOSTA	42.112.823	2.947.898	2.032.034	43.640	226.444	32.436	2.182.402	-765.496	5,18
E.ROMAGNA	1.519.966.182	106.397.633	78.484.107	1.550.287	49.331	920.119	76.063.033	-30.334.600	5,00
P.A. BOLZANO	173.019.859	12.111.390	6.917.206	150.379	699.247	73.019	7.393.054	-4.718.336	4,27
<b>ITALIA</b>	<b>20.154.074.023</b>	<b>1.410.785.182</b>	<b>1.257.271.396</b>	<b>26.491.550</b>	<b>66.291.387</b>	<b>16.527.796</b>	<b>1.280.543.438</b>	<b>-130.241.744</b>	<b>6,35</b>

In rosso le Regioni che non rispettano il tetto di spesa.

**(\*) Fsn 2021 definitivo comunicato dal Ministero della Salute il 20/04/2022**

<sup>c</sup> Spesa al lordo del Payback 1,83%.

<sup>h</sup> Somma dei Payback ad eccezione del payback 1,83%. Vedi nota in fondo a tab. 6



Grafico 2 - Spesa farmaceutica convenzionata - Periodo Gennaio-Febbraio 2021 e 2022 - Incidenza percentuale sul FSN - valori regionali e nazionali

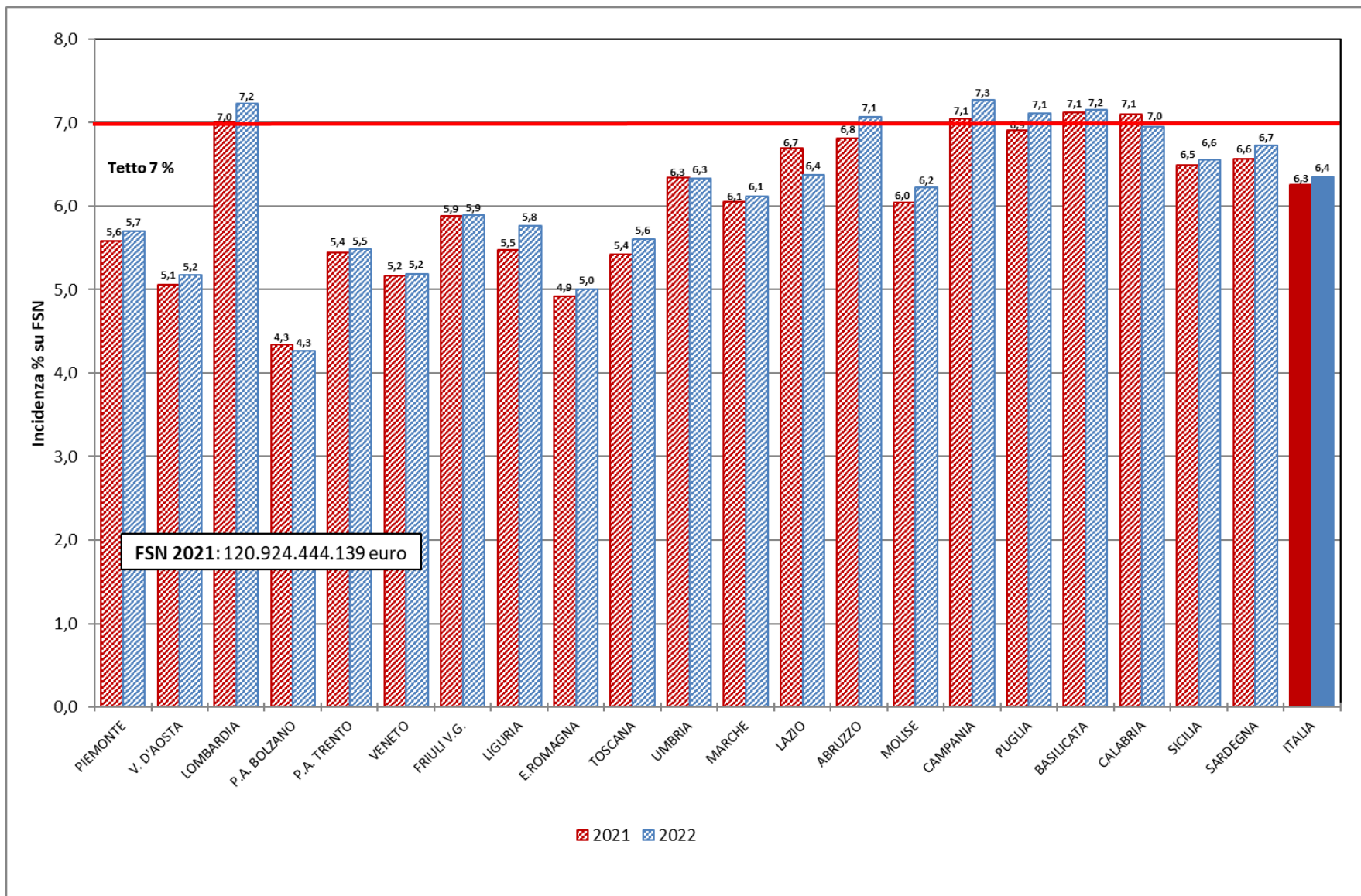

**Tabella 8 Spesa farmaceutica della tracciabilità: analisi regionale della composizione per fascia (H, A, C e Cnn) in valore assoluto e percentuale nel periodo Gennaio-Febbraio 2022 - dati al netto dei Gas Medicinali**

Regione	A Spesa tracciabilità (totale) <sup>m</sup>	B Spesa tracciabilità (fascia H) <sup>n</sup>	C Spesa per tracciabilità (fascia A) <sup>n</sup>	D Spesa tracciabilità (fascia C) <sup>n</sup>	E=B/A* 100 Inc. % Traccia di fascia H sul totale	F=C/A* 100 Inc. % Traccia di fascia A sul totale	G=D/A* 100 Inc. % Traccia di fascia C sul totale
PIEMONTE	177.746.792	96.396.535	70.434.239	10.916.017	54,2	39,6	6,1
V. D'AOSTA	3.725.542	1.953.278,230	1.394.294,080	377.970	52,4	37,4	10,1
LOMBARDIA	356.459.878	200.467.239	131.765.382	24.227.257	56,2	37,0	6,8
P.A. BOLZANO	17.836.418	10.235.108	5.715.655	1.885.656	57,4	32,0	10,6
P.A. TRENTO	13.997.591	7.007.848	5.991.748	997.994	50,1	42,8	7,1
VENETO	205.381.731	119.713.535	68.941.416	16.726.779	58,3	33,6	8,1
FRIULI V.G.	45.575.987	26.747.361	15.373.581	3.455.045	58,7	33,7	7,6
LIGURIA	72.530.839	41.145.062	26.403.123	4.982.653	56,7	36,4	6,9
E.ROMAGNA	200.812.440	114.515.601	69.627.064	16.669.775	57,0	34,7	8,3
TOSCANA	151.663.922	86.262.024	53.560.519	11.841.379	56,9	35,3	7,8
UMBRIA	46.519.352	28.216.675	15.377.170	2.925.508	60,7	33,1	6,3
MARCHE	67.999.392	42.528.756	19.640.247	5.830.389	62,5	28,9	8,6
LAZIO	236.108.517	135.319.785	89.823.296	10.965.435	57,3	38,0	4,6
ABRUZZO	63.142.410	33.092.234	24.703.467	5.346.709	52,4	39,1	8,5
MOLISE	12.946.941	7.602.313	4.918.767	425.861	58,7	38,0	3,3
CAMPANIA	226.967.294	126.138.975	89.004.173	11.824.146	55,6	39,2	5,2
PUGLIA	179.548.328	97.699.687	71.579.004	10.269.637	54,4	39,9	5,7
BASILICATA	25.667.808	13.144.769	10.663.860	1.859.178	51,2	41,5	7,2
CALABRIA	76.685.537	40.865.991	31.735.072	4.084.474	53,3	41,4	5,3
SICILIA	155.924.532	93.798.017	52.417.335	9.709.180	60,2	33,6	6,2
SARDEGNA	64.546.526	34.170.277	26.704.789	3.671.460	52,9	41,4	5,7
<b>ITALIA</b>	<b>2.401.787.777</b>	<b>1.357.021.072</b>	<b>885.774.202</b>	<b>158.992.502</b>	<b>56,5</b>	<b>36,9</b>	<b>6,6</b>

<sup>m</sup> la spesa non comprende i vaccini, ai sensi dell'art.15, comma 5, della L.135/12, ed è calcolata sulla base del dato di tracciabilità trasmesso dalle Aziende Farmaceutiche in ottemperanza del DM 15 luglio 2004 del Ministero della Salute.

<sup>n</sup> Si sottolinea che tale valore, per la classe A e H e per la classe C che comprende anche farmaci di classe Cnn, ed è calcolato non avendo ancora escluso dalla spesa farmaceutica le risorse stanziati con il fondo per i medicinali innovativi (art. 35 ter, decreto Legge 25 maggio 2021 n 73)

**Tabella 8 bis Spesa farmaceutica, come derivante dal dato di tracciabilità del farmaco<sup>m</sup>, nel periodo Gennaio-Febbraio 2022 per farmaci di classe A, H, C e Cnn e dettaglio della spesa finanziata tramite i fondi per i farmaci innovativi oncologici e non oncologici (dati al netto dei Gas Medicinali)**

Regione	Classe A			Classe H			Classe C <sup>n</sup>
	Innovativi non oncologici <sup>‡</sup>	Innovativi oncologici <sup>‡</sup>	Non innovativi	Innovativi non oncologici <sup>‡</sup>	Innovativi oncologici <sup>‡</sup>	Non innovativi	
PIEMONTE	3.355.898		67.078.342	1.521.287	6.510.226	88.365.022	10.916.017
V. D'AOSTA	71.175		1.323.119	26.431	39.611	1.887.236	377.970
LOMBARDIA	10.534.101		121.231.280	3.626.019	19.215.857	177.625.363	24.227.257
P.A. BOLZANO	453.460		5.262.195	171.659	478.942	9.584.506	1.885.656
P.A. TRENTO	260.103		5.731.645	82.846	428.943	6.496.059	997.994
VENETO	5.035.723		63.905.693	2.188.515	8.965.109	108.559.911	16.726.779
FRIULI V.G.	949.444		14.424.138	458.063	1.722.252	24.567.047	3.455.045
LIGURIA	1.426.612		24.976.511	540.160	3.540.212	37.064.691	4.982.653
E. ROMAGNA	3.791.366		65.835.698	1.947.765	8.425.586	104.142.251	16.669.775
TOSCANA	3.084.786		50.475.733	1.282.194	6.218.626	78.761.204	11.841.379
UMBRIA	667.988		14.709.182	153.349	2.308.728	25.754.598	2.925.508
MARCHE	1.876.914		17.763.333	649.257	2.536.442	39.343.058	5.830.389
LAZIO	4.962.699		84.860.598	3.330.983	9.669.027	122.319.776	10.965.435
ABRUZZO	1.553.256		23.150.211	560.439	1.603.815	30.927.981	5.346.709
MOLISE	291.298		4.627.470	195.479	339.752	7.067.082	425.861
CAMPANIA	3.818.029		85.186.144	1.997.013	7.112.087	117.029.875	11.824.146
PUGLIA	3.420.446		68.158.558	1.673.646	6.208.238	89.817.803	10.269.637
BASILICATA	725.121		9.938.739	143.770	686.988	12.314.012	1.859.178
CALABRIA	1.347.936		30.387.136	871.871	1.880.660	38.113.460	4.084.474
SICILIA	3.378.095		49.039.241	1.935.357	5.945.155	85.917.504	9.709.180
SARDEGNA	958.039		25.746.749	148.374	1.521.347	32.500.556	3.671.460
<b>ITALIA</b>	<b>51.962.490</b>		<b>833.811.712</b>	<b>23.504.476</b>	<b>95.357.602</b>	<b>1.238.158.994</b>	<b>158.992.502</b>

<sup>‡</sup>NOTA BENE: Per i farmaci innovativi è riportata la stima per le sole indicazioni innovative, che è stata calcolata considerando, le quote storiche di innovatività per indicazione del 2021. Per tutti i nuovi farmaci innovativi del 2022 è stata considerata una quota pari al 100%.

<sup>m</sup> la spesa non comprende i vaccini, ai sensi dell'art.15, comma 5, della L.135/12, ed è calcolata sulla base del dato di tracciabilità trasmesso dalle Aziende Farmaceutiche in ottemperanza del DM 15 Luglio 2004 del Ministero della Salute.

<sup>n</sup> Si sottolinea che la classe C comprende anche farmaci di classe Cnn.

**Tabella 8 ter Spesa farmaceutica per acquisti diretti (al netto dei Gas Medicinali) individuata tramite il flusso della tracciabilità<sup>m</sup> del farmaco nel periodo Gennaio - Febbraio 2022 e verifica del rispetto del tetto di spesa del 7,65%, per regione in ordine decrescente di incidenza sul FSN**

	A	B	C	D	E	F=C-D-E	G=F-B	H=F/A%
Regione	FSN * 2022	Tetto 7,65%	Spesa tracciabilità <sup>m</sup> (SOLO classe A e H - Colonne B e C Tab.8)	Payback <sup>y</sup>	Stima spesa per Farmaci innovativi <sup>z</sup> per le sole indicazioni innovative al netto dei PB coperta dal fondo <sup>z</sup> (\$)	Spesa Acquisti diretti ( <sup>§</sup> )	Scostamento assoluto	Inc. %
UMBRIA	301.611.783	23.073.301	43.593.844	299.744	2.928.921	40.365.179	17.291.878	13,38
ABRUZZO	438.382.637	33.536.272	57.795.701	783.030	3.326.552	53.686.120	20.149.848	12,25
PUGLIA	1.322.857.972	101.198.635	169.278.691	2.209.240	10.344.108	156.725.344	55.526.709	11,85
BASILICATA	189.898.810	14.527.259	23.808.630	324.465	1.349.723	22.134.442	7.607.183	11,66
MOLISE	103.862.747	7.945.500	12.521.080	86.698	561.261	11.873.121	3.927.621	11,43
SARDEGNA	538.370.003	41.185.305	60.875.066	729.164	0	60.145.902	18.960.597	11,17
E.ROMAGNA	1.519.966.182	116.277.413	184.142.666	1.660.293	13.218.726	169.263.647	52.986.234	11,14
LIGURIA	552.411.353	42.259.469	67.548.186	1.496.061	5.081.788	60.970.337	18.710.868	11,04
MARCHE	517.257.836	39.570.224	62.169.003	921.241	4.640.039	56.607.723	17.037.498	10,94
LAZIO	1.933.956.725	147.947.689	225.143.082	2.171.575	16.519.560	206.451.947	58.504.257	10,68
CAMPANIA	1.884.737.229	144.182.398	215.143.148	2.636.615	11.839.405	200.667.128	56.484.730	10,65
CALABRIA	645.818.719	49.405.132	72.601.063	903.906	3.629.115	68.068.042	18.662.910	10,54
PIEMONTE	1.484.458.388	113.561.067	166.830.775	1.518.178	10.513.019	154.799.578	41.238.511	10,43
VENETO	1.656.475.125	126.720.347	188.654.952	2.276.489	14.914.943	171.463.519	44.743.172	10,35
FRIULI V.G.	407.618.163	31.182.789	42.120.942	359.514	0	41.761.428	10.578.639	10,25
TOSCANA	1.272.026.328	97.310.014	139.822.543	2.709.958	9.851.080	127.261.505	29.951.490	10,00
P.A. BOLZANO	173.019.859	13.236.019	15.950.762	313.598	0	15.637.164	2.401.145	9,04
LOMBARDIA	3.374.642.334	258.160.139	332.232.621	5.602.325	30.722.752	295.907.544	37.747.405	8,77
SICILIA	1.615.066.658	123.552.599	146.215.352	2.148.615	5.112.084	138.954.653	15.402.053	8,60
V. D'AOSTA	42.112.823	3.221.631	3.347.572	36.034	0	3.311.538	89.907	7,86
P.A. TRENTO	179.522.348	13.733.460	12.999.596	88.092	0	12.911.505	-821.955	7,19
<b>ITALIA</b>	<b>20.154.074.023</b>	<b>1.541.786.663</b>	<b>2.242.795.275</b>	<b>29.274.835</b>	<b>156.761.188</b>	<b>2.056.759.252</b>	<b>514.972.589</b>	<b>10,21</b>

In rosso le Regioni che non rispettano il tetto di spesa.

**†NOTA BENE: Stima per le sole indicazioni innovative al netto dei Payback, che è stata calcolata considerando, sia per la Spesa che per i Payback, le quote storiche di innovatività per indicazione del 2021; per tutti i nuovi farmaci innovativi del 2022 è stata considerata una quota pari al 100%.**

**(\*) Fsn 2021 definitivo comunicato dal Ministero della Salute il 20/04/2022**

<sup>m</sup> la spesa non comprende i vaccini, ai sensi dell'art.15, comma 5, della L.135/12, ed è calcolata sulla base del dato di tracciabilità trasmesso dalle Aziende Farmaceutiche in ottemperanza del DM 15 luglio 2004 del Ministero della Salute.

<sup>y</sup> Payback a carico delle aziende farmaceutiche; il valore comprende tutti i payback, anche quelli relativi ai farmaci innovativi (Oncologici e Non Oncologici).

<sup>z</sup> Per il Fondo per farmaci innovativi la ripartizione regionale è stata calcolata a partire dalle ripartizioni definitive 2020 per i farmaci Innovativi Oncologici e Non Oncologici, comunicate dal MdS 15 marzo 2021

<sup>#</sup> Le regioni Friuli Venezia Giulia, Valle d'Aosta e Sardegna e le provincie autonome di Bolzano e Trento non aderiscono al fondo per farmaci innovativi, la Sicilia solo in parte (50%). Decreto Ministero della Salute 16/02/2018.

(§) Il valore totale Italia nella colonna E non corrisponde alla somma dei valori regionali perché tiene conto di effetti di compensazione dei valori regionali rispetto al fondo. Di conseguenza ciò si verifica anche nelle colonne F e G che da questa derivano.

Si evidenzia comunque che i valori regionali sono puramente indicativi in quanto basati sulla distribuzione regionale dei fondi provvisoria.

**Tabella 10 Spesa farmaceutica Gennaio-Febbraio 2022 per i medicinali innovativi<sup>p</sup> NON ONCOLOGICI che accedono al fondo del Ministero della Salute (ai sensi dell' art. 35 ter, decreto Legge 25 maggio 2021 n 73)**

Regione	A	B=(A/Totale) )* 100	C	D=A-C	E	F	G=D/Pop. Pesata 2021	H	I
	Spesa tracciabilità <sup>‡</sup>	Inc. %	Payback innovativi	Spesa al netto dei PayBack <sup>‡</sup>	Spesa per le regioni che accedono ai Fondi <sup>‡</sup>	Spesa per le regioni che NON accedono ai Fondi <sup>‡</sup>	Spesa al netto dei PayBack - valore Pro capite	Peso % degli innovativi non oncologici sulla Tracciabilità (solo A e H)	Stima Spesa per le sole indicazioni innovative al netto dei PayBack <sup>‡</sup>
(spesa totale)	spesa tracciabilità	non Oncologici <sub>r</sub> <sup>‡</sup>							
PIEMONTE	8.707.591,4	7,0	874.392	7.833.199	7.833.199	-	1,8	5,2	4.002.793
V. D'AOSTA <sup>#</sup>	171.480,8	0,1	17.311	154.170	-	154.170	1,2	5,1	80.295
LOMBARDIA	20.914.842,3	16,9	2.653.226	18.261.617	18.261.617	-	1,8	6,3	11.506.895
P.A. BOLZANO <sup>#</sup>	948.618,8	0,8	108.763	839.856	-	839.856	1,7	5,9	516.356
P.A. TRENTO <sup>#</sup>	585.162,3	0,5	54.806	530.356	-	530.356	1,0	4,5	288.143
VENETO	10.717.349,3	8,7	1.274.404	9.442.945	9.442.945	-	1,9	5,7	5.949.835
FRIULI V.G. <sup>#</sup>	1.907.347,9	1,5	244.954	1.662.394	-	1.662.394	1,3	4,5	1.162.553
LIGURIA	3.291.095,9	2,7	425.196	2.865.900	2.865.900	-	1,7	4,9	1.541.576
E.ROMAGNA	9.177.889,6	7,4	945.991	8.231.898	8.231.898	-	1,8	5,0	4.793.140
TOSCANA	6.861.768,4	5,6	734.526	6.127.242	6.127.242	-	1,6	4,9	3.632.453
UMBRIA	1.710.758,0	1,4	201.143	1.509.615	1.509.615	-	1,7	3,9	620.193
MARCHE	3.901.888,0	3,2	422.574	3.479.314	3.479.314	-	2,2	6,3	2.103.597
LAZIO	13.205.096,8	10,7	1.443.148	11.761.948	11.761.948	-	2,1	5,9	6.850.533
ABRUZZO	3.406.130,7	2,8	390.958	3.015.173	3.015.173	-	2,3	5,9	1.722.737
MOLISE	780.985,2	0,6	58.856	722.129	722.129	-	2,3	6,2	427.920
CAMPANIA	10.795.779,7	8,7	1.087.724	9.708.056	9.708.056	-	1,8	5,0	4.727.318
PUGLIA	9.398.693,4	7,6	958.222	8.440.471	8.440.471	-	2,2	5,6	4.135.869
BASILICATA	1.419.701,6	1,2	206.156	1.213.545	1.213.545	-	2,2	6,0	662.735
CALABRIA	4.021.028,3	3,3	471.352	3.549.676	3.549.676	-	1,9	5,5	1.748.455
SICILIA <sup>#</sup>	8.801.132,4	7,1	1.034.439	7.766.693	3.883.347	3.883.347	1,7	6,0	4.279.013
SARDEGNA <sup>#</sup>	2.958.304,3	2,4	455.238	2.503.066	-	2.503.066	1,5	4,9	651.175
<b>ITALIA</b>	<b>123.682.645</b>	<b>100,0</b>	<b>14.063.380</b>	<b>109.619.264</b>	<b>100.046.075</b>	<b>9.573.189</b>	<b>1,8</b>	<b>5,5</b>	<b>61.403.586</b>

<sup>‡</sup>NOTA BENE: Le colonne A, C, D, E e F riportano la spesa complessiva ed i Payback per i farmaci inseriti nell'elenco farmaci innovativi, nella colonna I è riportata la stima per le sole indicazioni innovative al netto dei Payback, che è stata calcolata considerando, sia per la Spesa che per i Payback, le quote storiche di innovatività per indicazione del 2021); per tutti i nuovi farmaci innovativi del 2022 è stata considerata una quota pari al 100%.

<sup>#</sup> Le regioni Friuli Venezia Giulia, Valle d'Aosta e Sardegna e le provincie autonome di Bolzano e Trento non aderiscono al fondo per farmaci innovativi, la Sicilia solo in parte (50%).

<sup>p</sup> L'elenco di medicinali non oncologici di classe A e H che accedono al fondo degli innovativi alla data del 28 Febbraio 2022 include: BRINEURA (045425016), DUPIXENT (045676057, 045676069, 045676095, 045676107, 045676133, 045676145, 045676172, 045676184), GILENYA (040949051, 040949087), GIVLARI (048516013), KALYDECO (043519026, 043519038, 043519040, 043519053), KAFTRIO (048984013), LUXTURNA (047423013), MAVIRET (045445018), ONPATTRO (046993010), VYNDAQEL (041663016, 041663030), ZOLGENSMA (048773016, 048773028, 048773030, 048773042, 048773055, 048773079, 048773081, 048773105, 048773117, 048773129, 048773131, 048773143, 048773156, 048773168, 048773170, 048773182, 048773194, 048773206, 048773220). Vedi elenchi AIFA aggiornati al 29 aprile 2022

<sup>r</sup> Comprende per il periodo Gennaio-Febbraio 2022 :

- Tetti di prodotto e Accordi Prezzo /Volume : Non Presenti
- Note di credito da accordi negoziali: € 13,3 mln
- MEA per un valore pari € 0,6 mln



**Tabella 10 bis Spesa farmaceutica Gennaio-Febbraio 2022 per i medicinali innovativi<sup>s</sup> ONCOLOGICI che accedono al fondo del Ministero della Salute (ai sensi dell' art. 35 ter, decreto Legge 25 maggio 2021 n 73)**

Regione	A	B=(A/Totale) )* 100	C	D=A-C	E	F	G=D/Pop. Pesata 2021	H	I
	Spesa tracciabilità <sup>‡</sup>	Inc. %	Payback innovativi	Spesa al netto dei PayBack <sup>‡</sup>	Spesa per le regioni che accedono ai Fondi <sup>‡</sup>	Spesa per le regioni che NON accedono ai Fondi <sup>‡</sup>	Spesa al netto dei PayBack - valore Pro capite	Peso % degli innovativi non oncologici sulla Tracciabilità (solo A e H)	Stima Spesa per le sole indicazioni innovative al netto dei PayBack <sup>‡</sup>
	(spesa totale)	spesa tracciabilità	Oncologici <sup>‡</sup>						
PIEMONTE	15.911.832	7,1		15.911.832	15.911.832	-	3,6	9,5	6.510.226
V. D'AOSTA <sup>#</sup>	269.884	0,1		269.884	-	269.884	2,1	8,1	39.611
LOMBARDIA	36.640.889	16,4	0	36.640.889	36.640.889	-	3,7	11,0	19.215.857
P.A. BOLZANO <sup>#</sup>	1.576.508	0,7		1.576.508	-	1.576.508	3,2	9,9	478.942
P.A. TRENTO <sup>#</sup>	1.172.065	0,5		1.172.065	-	1.172.065	2,2	9,0	428.943
VENETO	20.105.213	9,0		20.105.213	20.105.213	-	4,1	10,7	8.965.109
FRIULI V.G. <sup>#</sup>	5.064.165	2,3		5.064.165	-	5.064.165	4,0	12,0	1.722.252
LIGURIA	7.808.236	3,5		7.808.236	7.808.236	-	4,7	11,6	3.540.212
E.ROMAGNA	18.984.361	8,5		18.984.361	18.984.361	-	4,2	10,3	8.425.586
TOSCANA	14.033.505	6,3		14.033.505	14.033.505	-	3,7	10,0	6.218.626
UMBRIA	5.222.236	2,3		5.222.236	5.222.236	-	5,8	12,0	2.308.728
MARCHE	6.127.468	2,7		6.127.468	6.127.468	-	4,0	9,9	2.536.442
LAZIO	24.356.983	10,9		24.356.983	24.356.983	-	4,3	10,8	9.669.027
ABRUZZO	4.129.306	1,9		4.129.306	4.129.306	-	3,2	7,1	1.603.815
MOLISE	959.863	0,4		959.863	959.863	-	3,1	7,7	339.752
CAMPANIA	19.563.143	8,8		19.563.143	19.563.143	-	3,7	9,1	7.112.087
PUGLIA	15.370.914	6,9		15.370.914	15.370.914	-	4,0	9,1	6.208.238
BASILICATA	2.140.400	1,0		2.140.400	2.140.400	-	3,9	9,0	686.988
CALABRIA	4.472.019	2,0		4.472.019	4.472.019	-	2,4	6,2	1.880.660
SICILIA <sup>#</sup>	14.555.814	6,5		14.555.814	7.277.907	7.277.907	3,1	10,0	5.945.155
SARDEGNA <sup>#</sup>	5.046.865	2,3		5.046.865	-	5.046.865	3,0	8,3	1.521.347
<b>ITALIA</b>	<b>223.511.669</b>	<b>100,0</b>	<b>0</b>	<b>223.511.669</b>	<b>203.104.275</b>	<b>20.407.394</b>	<b>3,8</b>	<b>10,0</b>	<b>95.357.602</b>

<sup>‡</sup> **NOTA BENE:** Le colonne A, C, D, E e F riportano la spesa complessiva ed i Payback per i farmaci inseriti nell'elenco farmaci innovativi, nella colonna I è riportata la stima per le sole indicazioni innovative al netto dei Payback, che è stata calcolata considerando, sia per la Spesa che per i Payback, le quote storiche di innovatività per indicazione del 2021) ; per tutti i nuovi farmaci innovativi del 2022 è stata considerata una quota pari al 100%.

<sup>#</sup> Le regioni Friuli Venezia Giulia, Valle d'Aosta e Sardegna e le provincie autonome di Bolzano e Trento non aderiscono al fondo per farmaci innovativi Oncologici, la Sicilia solo in parte (50%). Decreto Ministero della Salute 16/02/2018.

<sup>s</sup> L'elenco di medicinali oncologici di classe A e H che fino alla data del 28 Febbraio 2022 accedono al fondo degli innovativi include: DARZALEX (044885022, 044885010), IMFINZI (047089014, 047089026), KEYTRUDA (044386011, 044386023), KISQALI (045618030, 045618055), KYMRIAH (046996017), LUTATHERA (045677010), MEKINIST (043524026, 043524065), OPDIVO (044291019, 044291021, 044291033), ROZLYTREK (048961015,048961027), TAFINLAR (042923021, 042923045), TAGRISSO (044729034,044729046), VERZENIOS (047091107, 047091121, 047091145), VITRAVKI (048215014, 048215026, 048215040) VYXEOS (046965012 ), YESCARTA (046995015). Vedi elenchi aggiornati al 29 aprile 2022

<sup>t</sup> Comprende per il periodo Gennaio-Febbraio 2022 :

- Tetti di prodotto e Accordi Prezzo /Volume : Non presenti
- MEA Non presenti

**Tabella 11 Spesa farmaceutica della tracciabilità: analisi regionale della composizione per fascia (H, A, C e Cnn) in valore assoluto e percentuale nel periodo Gennaio-Febbraio 2022 - dati relativi ai Gas Medicinali (ATC V03AN)\***

Regione	A Spesa tracciabilità (totale)	B Spesa tracciabilità (fascia H)	C Spesa per tracciabilità (fascia A)	D Spesa tracciabilità (fascia C) n	E=B/A*100 Inc. % Traccia di fascia H sul totale	F=C/A*100 Inc. % Traccia di fascia A sul totale	G=D/A*100 Inc. % Traccia di fascia C sul totale
PIEMONTE	3.480.841	941.038	2.447.262	92.541	27,0%	70,3%	2,7%
V. D'AOSTA	105.382	25.256	71.747	8.379	24,0%	68,1%	8,0%
LOMBARDIA	5.259.972	1.058.189	4.096.259	105.524	20,1%	77,9%	2,0%
P.A. BOLZANO	135.176	72.995	41.043	21.137	54,0%	30,4%	15,6%
P.A. TRENTO	62.581	30.927	20.736	10.918	49,4%	33,1%	17,4%
VENETO	1.406.099	503.067	790.120	112.912,8	35,8%	56,2%	8,0%
FRIULI V.G.	377.744	89.000	261.140	27.604	23,6%	69,1%	7,3%
LIGURIA	509.935	102.800	404.313	2.822	20,2%	79,3%	0,6%
E.ROMAGNA	2.944.210	986.080	1.807.393	150.737	33,5%	61,4%	5,1%
TOSCANA	2.048.059	341.645	1.036.962	669.451	16,7%	50,6%	32,7%
UMBRIA	815.843	283.662	487.739	44.441	34,8%	59,8%	5,4%
MARCHE	727.871	337.875	363.815	26.181	46,4%	50,0%	3,6%
LAZIO	3.249.821	805.065	2.292.911	151.845	24,8%	70,6%	4,7%
ABRUZZO	1.228.897	448.313	728.171	52.413	36,5%	59,3%	4,3%
MOLISE	267.233	76.508	189.479	1.247	28,6%	70,9%	0,5%
CAMPANIA	3.710.205	1.386.082	2.233.690	90.432	37,4%	60,2%	2,4%
PUGLIA	2.874.420	965.674	1.769.248	139.497	33,6%	61,6%	4,9%
BASILICATA	573.599	128.111	422.639	22.849	22,3%	73,7%	4,0%
CALABRIA	2.007.673	626.252	1.340.125	41.296	31,2%	66,8%	2,1%
SICILIA	5.981.976	1.984.919	3.889.532	107.525	33,2%	65,0%	1,8%
SARDEGNA	1.488.389	749.146	684.960	54.283	50,3%	46,0%	3,6%
<b>ITALIA</b>	<b>39.255.926</b>	<b>11.942.604</b>	<b>25.379.287</b>	<b>1.934.036</b>	<b>30,4%</b>	<b>64,7%</b>	<b>4,9%</b>

\* Legge 145 del 30 dicembre 2018 , art 1, comma 575.

<sup>n</sup> Si sottolinea che la classe C comprende anche farmaci di classe Cnn.



**Tabella 11 bis Spesa farmaceutica per acquisti diretti per Gas Medicinali, individuata tramite il flusso della tracciabilità<sup>m</sup> del farmaco nel periodo Gennaio-Febbraio 2022 e verifica del rispetto del tetto di spesa del 0,20%, per regione in ordine decrescente di incidenza sul FSN**

Regione	A	B	C	D	E=C-D	F=E-B	G=E/A %	H=E/Pop . Pesata 2021
	FSN * 2022	Tetto 0,20%	Spesa tracciabilità <sup>m</sup> (SOLO classe A e H - Colonne B e C Tab.11)	Payback <sup>y</sup>	Spesa Acquisti diretti (\$)	Scost. assoluto	Inc. %	Spesa Pro capite
SICILIA	1.615.066.658	3.230.133	5.874.451	0	5.874.451	2.644.318	0,36	1,3
CALABRIA	645.818.719	1.291.637	1.966.376	0	1.966.376	674.739	0,30	1,1
BASILICATA	189.898.810	379.798	550.750	0	550.750	170.953	0,29	1,0
ABRUZZO	438.382.637	876.765	1.176.484	0	1.176.484	299.719	0,27	0,9
SARDEGNA	538.370.003	1.076.740	1.434.106	0	1.434.106	357.366	0,27	0,9
MOLISE	103.862.747	207.725	265.986	0	265.986	58.261	0,26	0,9
UMBRIA	301.611.783	603.224	771.402	0	771.402	168.178	0,26	0,9
V. D'AOSTA	42.112.823	84.226	97.003	0	97.003	12.777	0,23	0,8
PIEMONTE	1.484.458.388	2.968.917	3.388.301	0	3.388.301	419.384	0,23	0,8
PUGLIA	1.322.857.972	2.645.716	2.734.923	0	2.734.923	89.207	0,21	0,7
CAMPANIA	1.884.737.229	3.769.474	3.619.773	0	3.619.773	-149.702	0,19	0,7
E.ROMAGNA	1.519.966.182	3.039.932	2.793.472	0	2.793.472	-246.460	0,18	0,6
LAZIO	1.933.956.725	3.867.913	3.097.976	0	3.097.976	-769.937	0,16	0,5
LOMBARDIA	3.374.642.334	6.749.285	5.154.448	0	5.154.448	-1.594.837	0,15	0,5
MARCHE	517.257.836	1.034.516	701.690	0	701.690	-332.825	0,14	0,5
TOSCANA	1.272.026.328	2.544.053	1.378.607	0	1.378.607	-1.165.446	0,11	0,4
LIGURIA	552.411.353	1.104.823	507.113	0	507.113	-597.710	0,09	0,3
FRIULI V.G.	407.618.163	815.236	350.140	0	350.140	-465.096	0,09	0,3
VENETO	1.656.475.125	3.312.950	1.293.187	0	1.293.187	-2.019.764	0,08	0,3
P.A. BOLZANO	173.019.859	346.040	114.039	0	114.039	-232.001	0,07	0,2
P.A. TRENTO	179.522.348	359.045	51.662	0	51.662	-307.382	0,03	0,1
<b>ITALIA</b>	<b>20.154.074.023</b>	<b>40.308.148</b>	<b>37.321.890</b>	<b>0</b>	<b>37.321.890</b>	<b>-2.986.258</b>	<b>0,19</b>	<b>0,6</b>

In rosso le Regioni che non rispettano il tetto di spesa.

<sup>m</sup> la spesa ed è calcolata sulla base del dato di Tracciabilità trasmesso dalle Aziende Farmaceutiche in ottemperanza del DM 15 luglio 2004 del Ministero della Salute.

<sup>y</sup> Payback a carico delle Aziende Farmaceutiche.

(\* ) Fsn 2021 definitivo comunicato dal Ministero della Salute il 20/04/2022

**Tabella 12 Spesa farmaceutica (A e H), come derivante dal dato di tracciabilità<sup>m</sup> del farmaco, per il periodo Gennaio-Febbraio 2022: dettaglio della spesa finanziata per Gas Medicinali e della spesa al netto dei Gas Medicinali e dei farmaci innovativi**

REGIONE	Spesa tracciabilità totale <sup>m</sup>	Spesa tracciabilità (SOLO A e H)	Stima spesa per le sole indicazioni innovative per Farmaci Innovativi <sup>‡</sup>	Spesa tracciabilità al netto dei farmaci Innovativi	Spesa tracciabilità A e H per Gas medicinali	Spesa tracciabilità al netto dei Gas Medicinali e degli Innovativi	Payback				Acquisti diretti farmaci Non Innovativi al netto dei Gas Medicinal	Acquisti diretti Gas Medicinal	Acquisti diretti farmaci Innovativi	Acquisti diretti farmaci Innovativi al netto del fondo
							Totale Farmaci	di cui Farmaci Innovativi <sup>‡</sup>	di cui Farmaci Non Innovativi	di cui Gas Medicinali				
	A	B	C	D=B-C	E	F=D-E	G	H	I	J	K=F-I	L=E-J	M=C-H	N=M - fondo
PIEMONTE	181.227.633	170.219.075	11.387.411	158.831.664	3.388.301	155.443.364	1.518.178	874.392	643.786	0	154.799.578	3.388.301	10.513.019	-4.030.472,77
V. D'AOSTA <sup>#</sup>	3.830.924	3.444.575	137.217	3.307.358	97.003	3.210.355	36.034	17.311	18.723	0	3.191.632	97.003	119.907	119.906,60
LOMBARDIA	361.719.849	337.387.069	33.375.978	304.011.092	5.154.448	298.856.644	5.602.325	2.653.226	2.949.100	0	295.907.544	5.154.448	30.722.752	-6.230.216,76
P.A. BOLZANO <sup>#</sup>	17.971.594	16.064.801	1.104.062	14.960.739	114.039	14.846.701	313.598	108.763	204.835	0	14.641.866	114.039	995.299	995.298,51
P.A. TRENTO <sup>#</sup>	14.060.171	13.051.259	771.892	12.279.367	51.662	12.227.704	88.092	54.806	33.286	0	12.194.419	51.662	717.086	717.086,12
VENETO	206.787.830	189.948.138	16.189.348	173.758.791	1.293.187	172.465.604	2.276.489	1.274.404	1.002.085	0	171.463.519	1.293.187	14.914.943	-867.897,82
FRIULI V.G. <sup>#</sup>	45.953.731	42.471.083	3.129.758	39.341.325	350.140	38.991.184	359.514	244.954	114.561	0	38.876.624	350.140	2.884.804	2.884.804,50
LIGURIA	73.040.774	68.055.299	5.506.984	62.548.315	507.113	62.041.202	1.496.061	425.196	1.070.865	0	60.970.337	507.113	5.081.788	-999.622,12
E. ROMAGNA	203.756.650	186.936.138	14.164.717	172.771.421	2.793.472	169.977.949	1.660.293	945.991	714.302	0	169.263.647	2.793.472	13.218.726	-1.750.746,72
TOSCANA	153.711.980	141.201.150	10.585.606	130.615.544	1.378.607	129.236.936	2.709.958	734.526	1.975.432	0	127.261.505	1.378.607	9.851.080	-4.531.932,15
UMBRIA	47.335.196	44.365.246	3.130.065	41.235.182	771.402	40.463.780	299.744	201.143	98.600	0	40.365.179	771.402	2.928.921	-303.304,24
MARCHE	68.727.263	62.870.693	5.062.612	57.808.081	701.690	57.106.390	921.241	422.574	498.668	0	56.607.723	701.690	4.640.039	-1.082.926,57
LAZIO	239.358.338	228.241.058	17.962.708	210.278.349	3.097.976	207.180.373	2.171.575	1.443.148	728.427	0	206.451.947	3.097.976	16.519.560	-4.720.902,93
ABRUZZO	64.371.307	58.972.186	3.717.510	55.254.676	1.176.484	54.078.192	783.030	390.958	392.072	0	53.686.120	1.176.484	3.326.552	-134.518,40
MOLISE	13.214.174	12.787.067	826.529	11.960.538	265.986	11.694.552	86.698	58.856	27.842	0	11.666.710	265.986	767.672	206.411,02
CAMPANIA	230.677.499	218.762.920	12.927.129	205.835.792	3.619.773	202.216.019	2.636.615	1.087.724	1.548.891	0	200.667.128	3.619.773	11.839.405	-8.308.083,56
PUGLIA	182.422.748	172.013.614	11.302.330	160.711.284	2.734.923	157.976.361	2.209.240	958.222	1.251.017	0	156.725.344	2.734.923	10.344.108	-3.131.000,36
BASILICATA	26.241.407	24.359.380	1.555.879	22.803.501	550.750	22.252.751	324.465	206.156	118.309	0	22.134.442	550.750	1.349.723	-344.512,97
CALABRIA	78.693.209	74.567.440	4.100.468	70.466.972	1.966.376	68.500.596	903.906	471.352	432.554	0	68.068.042	1.966.376	3.629.115	-1.210.981,63
SICILIA <sup>#</sup>	161.906.509	152.089.803	11.258.607	140.831.196	5.874.451	134.956.745	2.148.615	1.034.439	1.114.176	0	133.842.569	5.874.451	10.224.168	3.978.943,93
SARDEGNA <sup>#</sup>	66.034.915	62.309.172	2.627.761	59.681.411	1.434.106	58.247.305	729.164	455.238	273.926	0	57.973.379	1.434.106	2.172.523	2.172.522,67
<b>ITALIA</b>	<b>2.441.043.703</b>	<b>2.280.117.165</b>	<b>170.824.568</b>	<b>2.109.292.597</b>	<b>37.321.890</b>	<b>2.071.970.707</b>	<b>29.274.835</b>	<b>14.063.380</b>	<b>15.211.455</b>	<b>0</b>	<b>2.056.759.252</b>	<b>37.321.890</b>	<b>156.761.188</b>	<b>-26.572.145,64</b>

**NOTA BENE:** Le colonne A, C, D, E e F riportano la spesa complessiva ed i Payback per i farmaci inseriti nell'elenco farmaci innovativi, nella colonna I è riportata la stima per le sole indicazioni innovative al netto dei Payback, che è stata calcolata considerando, sia per la Spesa che per i Payback, le quote storiche di innovatività per indicazione del 2021); per tutti i nuovi farmaci innovativi del 2022 è stata considerata una quota pari al 100%.

<sup>m</sup> La spesa non comprende i vaccini ed è calcolata sulla base del dato di Tracciabilità trasmesso dalle Aziende Farmaceutiche in ottemperanza del DM 15 luglio 2004 del Ministero della Salute.

# Le regioni Friuli Venezia Giulia, Valle d'Aosta e Sardegna e le provincie autonome di Bolzano e Trento non aderiscono al fondo per farmaci innovativi (cfr. Tab.9, che verrà nel monitoraggio definitivo di Gennaio - Dicembre 2022), la Sicilia solo in parte (50%). Decreto Ministero della Salute 16/02/2018

Per il Fondo per farmaci innovativi la ripartizione regionale è stata calcolata a partire dalle ripartizioni definitive 2020 per i farmaci Innovativi Oncologici e Non Oncologici, comunicate dal MdS 15 marzo 2021

**Tabella 12 bis Verifica del rispetto del tetto di spesa programmato della spesa farmaceutica per acquisti diretti<sup>w</sup> (7,65%+0,20%) nel periodo Gennaio-Febbraio 2022**

	Spesa	FSN*	Tetto spesa programmata	%	Scostamento assoluto	% su FSN
<b>Spesa per farmaci al netto dei Gas Medicinali</b>	<b>2.056,8</b>	<b>20.154</b>	<b>1.542</b>	<b>7,65%</b>	<b>515,0</b>	<b>10,21</b>
di cui	-	-	-	-	-	-
Spesa per farmaci non innovativi al netto dei Gas Medicinali	2.056,8	20.154	1.542	7,65%	515,0	10,21
Spesa per farmaci innovativi non coperta dal fondo <sup>‡</sup>	0	20.154	1.542	7,65%	0,0	0,00
<b>Spesa per Gas Medicinali</b>	<b>37,3</b>	<b>20.154</b>	<b>40</b>	<b>0,20%</b>	<b>-3,0</b>	<b>0,19</b>

Dati in milioni di €

(\*) Fsn 2021 definitivo comunicato dal Ministero della Salute il 20/04/2022

‡ NOTA BENE: Stima per le sole indicazioni innovative al netto dei Payback, che è stata calcolata considerando, sia per la Spesa che per i Payback, le quote storiche di innovatività per indicazione del 2021; per tutti i nuovi farmaci innovativi del 2022 è stata considerata una quota pari al 100%.

<sup>w</sup> Spesa farmaceutica per acquisti diretti ai sensi dell'art. 1 comma 398 della L. 232 del 11 Dicembre 2017 che definisce il tetto della spesa farmaceutica ospedaliera, che assume la denominazione di «tetto della spesa farmaceutica per acquisti diretti» e che a decorrere dall'anno 2021 è definito nella misura del 7,65 per cento. La legge 145/2018 ha rideterminato il tetto degli acquisti diretti scorporando lo 0,2% come tetto per acquisti diretti di gas medicinali ATC V03AN.

**Spesa per acquisti diretti = Spesa per farmaci di classe A e H compresi i Gas Medicinali esclusi i vaccini (cfr Colonna F tab 12 ter) - Payback - Spesa per Farmaci innovativi dal Fondo (al netto dei PB**

Dalla spesa farmaceutica rilevata tramite la tracciabilità del farmaco (DM 15-7-2004) sono stati considerati i medicinali di fascia A e H ed è stata eliminata la spesa per vaccini. Inoltre tale è spesa è stata calcolata al netto dei pay-Back e al netto del fondo degli innovativi ( art. 35 ter, decreto Legge 25 maggio 2021 n 73). non oncologici ed innovativi oncologici disciplinato ai sensi del Decreto del Ministero della Salute 9 Ottobre 2015 e ss.mm.ii. ai sensi dell'art. 1, commi 400 e 401 della L.232/16.

1. Payback relativo alla sospensione della riduzione di prezzo del 5 per cento per medicinali di fascia A e H erogati in regime di erogati in regime di assistenza non convenzionata, ai sensi dell'art. 1 comma 796, lettera g della legge 27 dicembre 2006, n. 296, e successive proroghe (Impatto Gennaio - Febbraio 2022 Procedimento Non Avviato);
2. Payback dovuti a fronte del ripiano dello sfondamento dei tetti di prodotto ed Eccedenza degli accordi Negoziati P/V disciplinati dalla delibera CIPE n.3 del 1 febbraio 2001 in attuazione di quanto disposto dall'art.48, comma 33 del decreto legge n.269 del 30 Novembre 2003, convertito con modificazioni dalla Legge n.326 del 24 novembre 2003, attribuiti per cassa (al momento della pubblicazione del provvedimento di ripiano in G.U.) Per quanto riguarda il calcolo del PayBack qualora si tratti di farmaco in fascia A si imputa il payback alla spesa convenzionata, qualora in classe H o in fascia A-PHT agli acquisti diretti (impatto Gennaio - Febbraio 2022 pari a 1,9 milioni di euro);
3. Pay-back dovuti a fronte delle note di credito relative agli accordi negoziali (impatto Gennaio - Febbraio 2022 pari a 15,2 mln di euro);
4. Payback versati dalle aziende farmaceutiche, anche sotto forma di extra-sconti, in applicazione di procedure di rimborsabilità condizionata (payment by results, risk-sharing e cost-sharing) sottoscritte in sede di contrattazione del prezzo del medicinale ai sensi dell'articolo 48, comma 33, del decreto-legge 30 Novembre 2003, n.269, convertito con modificazioni dalla legge 24 novembre 2003, n.326, criterio per cassa (impatto Gennaio-Febbraio 2022 pari a 11,6 milioni di euro);
5. Non sono presenti payback per Gas Medicinali.
6. Importi relativi ai payback 2020 ai sensi dell'art. 48, comma 33-bis, del D.L. 269/2003, conv. dalla L. 326/2003 e ss.mm.ii. ai sensi dell'art. 11, comma 1, del D.L. 158/2012, conv. dalla L. 189/2012 (cd. "payback di manovra"). Per quanto riguarda il calcolo del PayBack qualora si tratti di farmaco in fascia A si imputa il payback alla spesa convenzionata, qualora in classe H o in fascia A-PHT agli acquisti diretti (impatto Gennaio-Febbraio 2022 0,5 milioni).

**Tabella 12 ter - Spesa farmaceutica per acquisti diretti individuata tramite il flusso della tracciabilità<sup>m</sup> del farmaco nel periodo Gennaio-Febbraio 2022 e verifica delle risorse disponibili per acquisti diretti (7,65% + 0,20%), per regione in ordine decrescente di incidenza sul FSN**

Regione	A	B	C	D	E	F=C-D-E	G=F-B	H=G/A%	I	L	M	N=L-M	O=N-I	P=O/A%	Q=G+O	R=Q/A%
	FSN*	Tetto 7,65%	Spesa tracciabilità esclusi Gas Medicinali	Payback <sup>y</sup>	Stima spesa per Farmaci innovativi z (\$ al netto dei PB coperta dal fondo <sup>z</sup> )	Spesa Acquisti diretti esclusi Gas Medicinali	Scostamento assoluto (\$) rispetto al tetto del 7,65%	Inc. % scost.	Tetto 0,20%	Spesa tracciabilità Gas Medicinali	Payback Gas Medicinali	Spesa Acquisti diretti Gas Medicinali	Scostamento assoluto (\$) rispetto al tetto dello 0,20%	Inc. % scost.	Somma Scostamenti Positivi	Inc. % somma scost. positivi
UMBRIA	301.611.783	23.073.301	43.593.844	299.744	2.928.921	40.365.179	17.291.878	5,73%	603.224	771.402	0	771.402	168.178	0,06%	17.460.056	5,79%
ABRUZZO	438.382.637	33.536.272	57.795.701	783.030	3.326.552	53.686.120	20.149.848	4,60%	876.765	1.176.484	0	1.176.484	299.719	0,07%	20.449.567	4,66%
PUGLIA	1.322.857.972	101.198.635	169.278.691	2.209.240	10.344.108	156.725.344	55.526.709	4,20%	2.645.716	2.734.923	0	2.734.923	89.207	0,01%	55.615.916	4,20%
BASILICATA	189.898.810	14.527.259	23.808.630	324.465	1.349.723	22.134.442	7.607.183	4,01%	379.798	550.750	0	550.750	170.953	0,09%	7.778.135	4,10%
MOLISE	103.862.747	7.945.500	12.521.080	86.698	561.261	11.873.121	3.927.621	3,78%	207.725	265.986	0	265.986	58.261	0,06%	3.985.882	3,84%
SARDEGNA <sup>#</sup>	538.370.003	41.185.305	60.875.066	729.164	0	60.145.902	18.960.597	3,52%	1.076.740	1.434.106	0	1.434.106	357.366	0,07%	19.317.963	3,59%
E.ROMAGNA	1.519.966.182	116.277.413	184.142.666	1.660.293	13.218.726	169.263.647	52.986.234	3,49%	3.039.932	2.793.472	0	2.793.472	-246.460	-0,02%	52.986.234	3,49%
LIGURIA	552.411.353	42.259.469	67.548.186	1.496.061	5.081.788	60.970.337	18.710.868	3,39%	1.104.823	507.113	0	507.113	-597.710	-0,11%	18.710.868	3,39%
MARCHE	517.257.836	39.570.224	62.169.003	921.241	4.640.039	56.607.723	17.037.498	3,29%	1.034.516	701.690	0	701.690	-332.825	-0,06%	17.037.498	3,29%
LAZIO	1.933.956.725	147.947.689	225.143.082	2.171.575	16.519.560	206.451.947	58.504.257	3,03%	3.867.913	3.097.976	0	3.097.976	-769.937	-0,04%	58.504.257	3,03%
CAMPANIA	1.884.737.229	144.182.398	215.143.148	2.636.615	11.839.405	200.667.128	56.484.730	3,00%	3.769.474	3.619.773	0	3.619.773	-149.702	-0,01%	56.484.730	3,00%
CALABRIA	645.818.719	49.405.132	72.601.063	903.906	3.629.115	68.068.042	18.662.910	2,89%	1.291.637	1.966.376	0	1.966.376	674.739	0,10%	19.337.649	2,99%
PIEMONTE	1.484.458.388	113.561.067	166.830.775	1.518.178	10.513.019	154.799.578	41.238.511	2,78%	2.968.917	3.388.301	0	3.388.301	419.384	0,03%	41.657.895	2,81%
VENETO	1.656.475.125	126.720.347	188.654.952	2.276.489	14.914.943	171.463.519	44.743.172	2,70%	3.312.950	1.293.187	0	1.293.187	-2.019.764	-0,12%	44.743.172	2,70%
FRIULI V.G. <sup>#</sup>	407.618.163	31.182.789	42.120.942	359.514	0	41.761.428	10.578.639	2,60%	815.236	350.140	0	350.140	-465.096	-0,11%	10.578.639	2,60%
TOSCANA	1.272.026.328	97.310.014	139.822.543	2.709.958	9.851.080	127.261.505	29.951.490	2,35%	2.544.053	1.378.607	0	1.378.607	-1.165.446	-0,09%	29.951.490	2,35%
P.A. BOLZANO <sup>#</sup>	173.019.859	13.236.019	15.950.762	313.598	0	15.637.164	2.401.145	1,39%	346.040	114.039	0	114.039	-232.001	-0,13%	2.401.145	1,39%
LOMBARDIA	3.374.642.334	258.160.139	332.232.621	5.602.325	30.722.752	295.907.544	37.747.405	1,12%	6.749.285	5.154.448	0	5.154.448	-1.594.837	-0,05%	37.747.405	1,12%
SICILIA <sup>#</sup>	1.615.066.658	123.552.599	146.215.352	2.148.615	5.112.084	138.954.653	15.402.053	0,95%	3.230.133	5.874.451	0	5.874.451	2.644.318	0,16%	18.046.371	1,12%
V. D'AOSTA <sup>#</sup>	42.112.823	3.221.631	3.347.572	36.034	0	3.311.538	89.907	0,21%	84.226	97.003	0	97.003	12.777	0,03%	102.685	0,24%
P.A. TRENTO <sup>#</sup>	179.522.348	13.733.460	12.999.596	88.092	0	12.911.505	-821.955	-0,46%	359.045	51.662	0	51.662	-307.382	-0,17%	0	0,00%
ITALIA	20.154.074.023	1.541.786.663	2.242.795.275	29.274.835	156.761.188	2.056.759.252	514.972.589	2,56%	40.308.148	37.321.890	0	37.321.890	-2.986.258	-0,01%	514.972.589	2,56%

In rosso le Regioni che non rispettano il tetto di spesa.

\*NOTA BENE: Stima per le sole indicazioni innovative al netto dei Payback, che è stata calcolata considerando, sia per la Spesa che per i Payback, le quote storiche di innovatività per indicazione del 2021; per tutti i nuovi farmaci innovativi del 2022 è stata considerata una quota pari al 100%.

(\*) Fsn 2021 definitivo comunicato dal Ministero della Salute il 20/04/2022

<sup>m</sup> la spesa non comprende i vaccini ed è calcolata sulla base del dato di Tracciabilità trasmesso dalle Aziende Farmaceutiche in ottemperanza del DM 15 luglio 2004 del Ministero della Salute.

<sup>y</sup> Payback a carico delle aziende farmaceutiche; il valore comprende tutti i payback, anche quelli relativi ai farmaci innovativi (Non Oncologici e Oncologici).

<sup>z</sup>

Per il Fondo per farmaci innovativi la ripartizione regionale è stata calcolata a partire dalle ripartizioni definitive 2020 per i farmaci Innovativi Oncologici e Non Oncologici, comunicate dal MdS 15 marzo 2021

<sup>#</sup> Le regioni Friuli Venezia Giulia, Valle d'Aosta e Sardegna e le provincie autonome di Bolzano e Trento non aderiscono al fondo per farmaci innovativi, la Sicilia solo in parte (50%). Decreto Ministero della Salute 16/02/2018

(§) Il valore totale Italia nelle colonne E non corrisponde alla somma dei valori regionali perché tiene conto di effetti di compensazione dei valori regionali rispetto al fondo. Di conseguenza ciò si verifica anche nelle colonne F e G che da queste derivano.

**Tabella 13 Spesa farmaceutica convenzionata e per acquisti diretti nel periodo Gennaio-Febbraio 2022 e verifica del rispetto delle risorse complessive del 14,85%, per regione in ordine decrescente di incidenza sul FSN**

	A	B	C	D	E=C+D	F=E-B	G=E/A%	H=F/A%
Regione	FSN *	Soglia 14,85%	Spesa	Spesa	Spesa	Scostamento	Inc.%	Inc.% Scostamento
			Convenzionata f	per Acquisti diretti w (°°)	complessiva (°°)	assoluto (°°)		
UMBRIA	301.611.783	44.789.350	19.106.835	41.136.581	60.243.416	15.454.066	19,97	5,12
ABRUZZO	438.382.637	65.099.822	30.999.112	54.862.605	85.861.716	20.761.895	19,59	4,74
PUGLIA	1.322.857.972	196.444.409	94.102.909	159.460.267	253.563.175	57.118.766	19,17	4,32
BASILICATA	189.898.811	28.199.973	13.583.351	22.685.192	36.268.543	8.068.569	19,10	4,25
SARDEGNA	538.370.003	79.947.946	36.231.360	61.580.008	97.811.368	17.863.423	18,17	3,32
CAMPANIA	1.884.737.229	279.883.478	137.111.931	204.286.901	341.398.832	61.515.354	18,11	3,26
MOLISE	103.862.747	15.423.618	6.456.405	12.139.107	18.595.512	3.171.894	17,90	3,05
CALABRIA	645.818.719	95.904.080	44.906.963	70.034.418	114.941.381	19.037.301	17,80	2,95
LAZIO	1.933.956.725	287.192.574	123.272.032	209.549.923	332.821.954	45.629.381	17,21	2,36
MARCHE	517.257.836	76.812.789	31.638.829	57.309.413	88.948.242	12.135.454	17,20	2,35
LIGURIA	552.411.353	82.033.086	31.799.684	61.477.450	93.277.134	11.244.048	16,89	2,04
PIEMONTE	1.484.458.388	220.442.071	84.677.808	158.187.879	242.865.687	22.423.616	16,36	1,51
E.ROMAGNA	1.519.966.182	225.714.978	76.063.033	172.057.120	248.120.152	22.405.174	16,32	1,47
FRIULI V.G.	407.618.163	60.531.297	23.996.512	42.111.569	66.108.081	5.576.783	16,22	1,37
LOMBARDIA	3.374.642.334	501.134.387	243.988.685	301.061.992	545.050.677	43.916.290	16,15	1,30
TOSCANA	1.272.026.328	188.895.910	71.273.323	128.640.112	199.913.435	11.017.525	15,72	0,87
VENETO	1.656.475.125	245.986.556	86.021.045	172.756.706	258.777.750	12.791.194	15,62	0,77
SICILIA	1.615.066.658	239.837.399	105.873.953	144.829.104	250.703.057	10.865.658	15,52	0,67
P.A. BOLZANO	173.019.859	25.693.449	7.393.054	15.751.203	23.144.257	-2.549.192	13,38	-1,47
V. D'AOSTA	42.112.823	6.253.754	2.182.402	3.408.541	5.590.943	-662.811	13,28	-1,57
P.A. TRENTO	179.522.348	26.659.069	9.864.213	12.963.167	22.827.381	-3.831.688	12,72	-2,13
<b>ITALIA</b>	<b>20.154.074.023</b>	<b>2.992.879.992</b>	<b>1.280.543.438</b>	<b>2.094.081.142</b>	<b>3.374.624.580</b>	<b>381.744.588</b>	<b>16,74</b>	<b>1,89</b>

In rosso le Regioni che non rispettano il tetto di spesa.

**(\*) Fsn 2021 definitivo comunicato dal Ministero della Salute il 20/04/2022**

<sup>f</sup> Spesa convenzionata definita ai sensi dell'art. 15, comma 3, del Decreto Legge 6 Agosto 2012, n. 95, convertito, con modificazioni, dalla Legge 7 agosto 2012, n. 135, al netto dei payback a carico delle aziende farmaceutiche, vedi nota in fondo a tabella 6.

<sup>w</sup> Spesa farmaceutica per acquisti diretti definita ai sensi dell'art. 15, comma 8, lettera d) del D.L. 6 agosto 2012, n.95, convertito, con modificazioni dalla L. 7 agosto 2012, n.135, come modificata dall'art.49, comma 2-bis, lettera a), del D.L. 21 giugno 2013, n.69, convertito in L. 9 agosto 2013, n. 98, successivamente modificato dalla L. 232/16, successivamente modificata dalla L. 145/18 al netto dei pay-back a carico delle aziende farmaceutiche.

<sup>#</sup> Le regioni Friuli Venezia Giulia, Valle d'Aosta e Sardegna e le provincie autonome di Bolzano e Trento non aderiscono ai fondi per farmaci innovativi Oncologici e Non Oncologici, la Sicilia solo in parte (50%). Decreto Ministero della Salute 16/02/2018

(<sup>o</sup>) I dati sono al netto del fondo dei farmaci innovativi; per il Fondo per farmaci innovativi la ripartizione regionale è stata calcolata a partire dalle ripartizioni definitive 2020 per i farmaci Innovativi Oncologici e Non Oncologici, comunicate dal MdS 15 marzo 2021. Per i farmaci innovativi è stata considerata la stima per le sole indicazioni innovative al netto dei Payback, che è stata calcolata considerando, sia per la Spesa che per i Payback, le quote storiche di innovatività per indicazione del 2021; per tutti i nuovi farmaci innovativi del 2022 è stata considerata una quota pari al 100%.  
Il valore totale Italia nelle colonne D, E ed F non corrisponde alla somma dei valori regionali.

**Grafico 3 – Scostamento dal tetto della Spesa convenzionata e dal tetto della Spesa per Acquisti diretti – Valori regionali e nazionale**

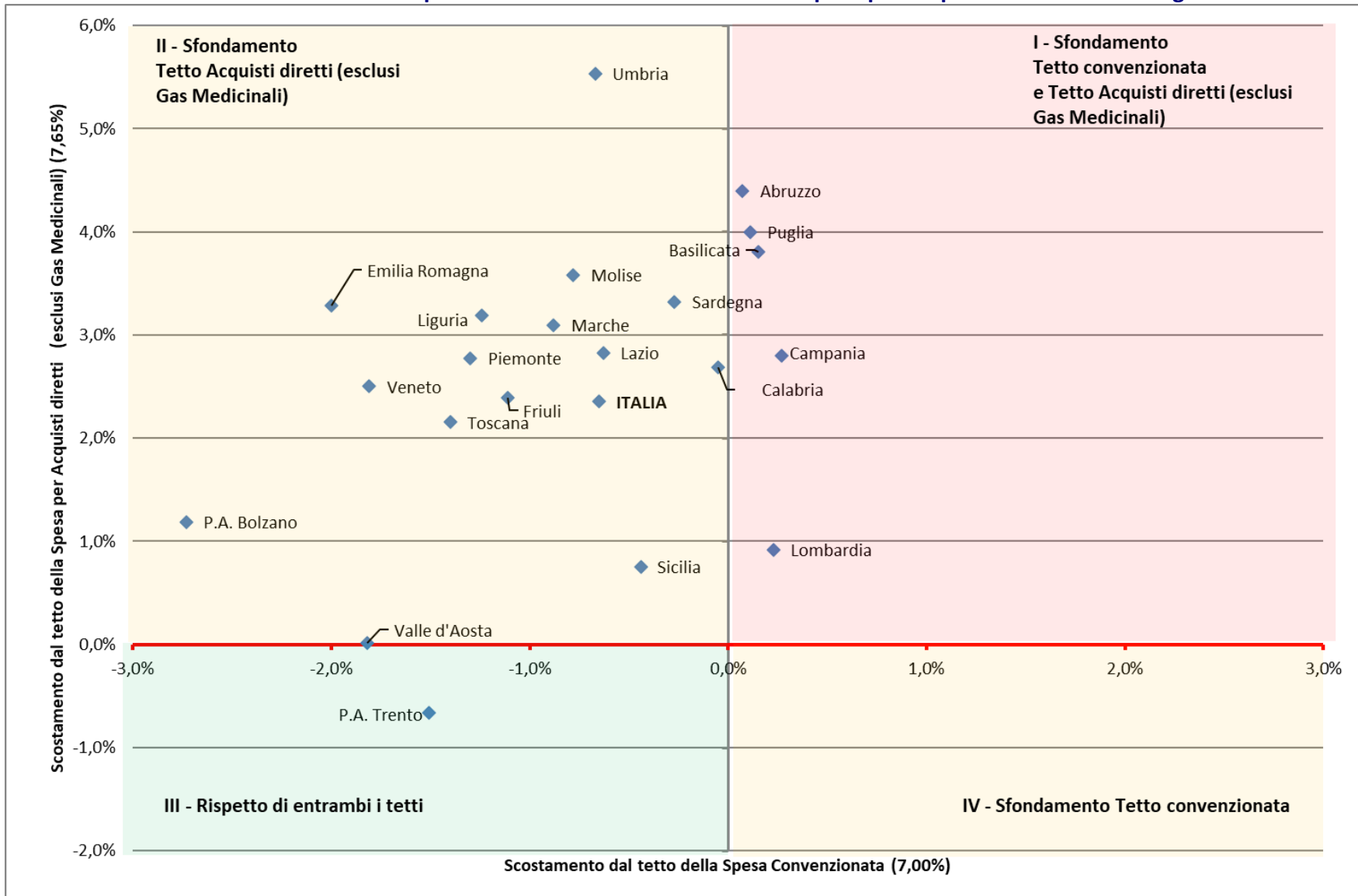

**Grafico 4 – Scostamento dal tetto della Spesa per Acquisti diretti al netto dei Gas Medicinali e dal tetto della Spesa per Acquisti diretti per Gas Medicinali– Valori regionali e nazionale**

