



**20.12.2023**

## **Monitoraggio della Spesa Farmaceutica Nazionale e Regionale Gennaio-Agosto 2023**

*Adempimento AIFA ai sensi della Legge 222/2007 e della Legge 135/2012, successivamente modificata dalla L. 232/2016 e dalla L. 145/2018 condotto sulla base dei dati di spesa convenzionata e delle DCR acquisite dalle Regioni, nonché dei dati acquisiti dall'NSIS del Ministero della Salute, relativi alla tracciabilità del farmaco (DM 15 luglio 2004).*

## Premessa

Richiamato l'art.5, comma 2, lettera d, del D.L. 1° ottobre 2007, n. 159, convertito, con modificazioni dalla L.222/2007 che ha così disposto:

- AIFA effettua il monitoraggio mensile dei dati di spesa farmaceutica e comunica le relative risultanze al Ministero della salute ed al Ministero dell'economia e delle finanze con la medesima cadenza.
- AIFA verifica al 31 maggio, al 30 ottobre e al 31 dicembre di ogni anno l'eventuale superamento a livello nazionale dei tetti di spesa,

l'“Ufficio Monitoraggio della spesa farmaceutica e rapporti con le Regioni” dell'AIFA ha predisposto il documento relativo al monitoraggio mensile della spesa farmaceutica nazionale e regionale, e la verifica del rispetto dei tetti programmati della spesa farmaceutica convenzionata e per acquisti diretti, per il periodo Gennaio-Agosto 2023 (DCR aggiornate al 15 novembre 2023, dati aggiornati dall'NSIS al 6 novembre 2023).

Il documento è articolato in 7 sezioni:

1. Verifica del Tetto della Spesa farmaceutica convenzionata (7,00% del fabbisogno sanitario nazionale) calcolata su FSN 2023 provvisorio (importo pari a 127.390.072.992. Il dato è aggiornato al 16/06/2023 come comunicato dal MdS).
2. Verifica del Tetto della Spesa farmaceutica per acquisti diretti al netto dei gas medicinali (7,65% del fabbisogno sanitario nazionale) calcolata su FSN 2023 provvisorio.
3. Spesa per farmaci Innovativi e verifica dell'eventuale eccedenza di spesa rispetto al fondo innovativi previsto dal Decreto Legge 25 maggio 2021 n 73.
4. Verifica del Tetto della Spesa farmaceutica per acquisti diretti relativi ai gas medicinali (0,20% del fabbisogno sanitario nazionale) calcolata su FSN 2023 provvisorio.
5. Spesa farmaceutica complessiva Gennaio-Agosto 2023 e verifica del rispetto delle risorse complessive.
6. Fonte dei dati.
7. Appendice.

## Tetti e fondo per farmaci innovativi

La legge di bilancio 2021 (art. 1, commi 475-477, legge n. 178 del 2020) ha rimodulato, a decorrere dal 2021, i valori percentuali dei tetti della spesa, mantenendo invariate le risorse complessive pari al 14,85% del FSN.

In particolare la legge di Bilancio 2021 ha così disposto:

- A decorrere dall'anno 2021, fermo restando il valore complessivo del 14,85 per cento, il **limite della spesa farmaceutica convenzionata di cui all'articolo 1, comma 399, della legge 11 dicembre 2016, n. 232, e' rideterminato nella misura del 7 per cento.**
- Conseguentemente, a partire dal medesimo anno, il **tetto di spesa della spesa farmaceutica per acquisti diretti di cui all'articolo 1, comma 398, della citata legge n. 232 del 2016 e' rideterminato nella misura del 7,85 per cento, fermo restando il valore percentuale del tetto per acquisti diretti di gas medicinali di cui all'articolo 1, comma 575, della legge 30 dicembre 2018, n. 145.**

Inoltre la Legge di Bilancio 2017 ha istituito:

- a decorrere dal 1° gennaio 2017, nello stato di previsione del Ministero della Salute **un Fondo per il concorso al rimborso alle regioni per l'acquisto dei medicinali innovativi non oncologici**, con una dotazione di 500 milioni di euro annui (comma 400);
- a decorrere dal 1° gennaio 2017, nello stato di previsione del Ministero della Salute **un Fondo per il concorso al rimborso alle regioni per l'acquisto dei medicinali oncologici innovativi**, con una dotazione di 500 milioni di euro annui, mediante utilizzo delle risorse del comma 393 (comma 401).

Successivamente a decorrere dal 1° gennaio 2022 con il Decreto Legge 25 maggio 2021 n 73 il comma 400 e' stato abrogato e il comma 401 viene sostituito, per istituire nello stato di previsione del Ministero dell'economia e delle finanze un Fondo, con una dotazione di 1.000 milioni di euro annui, per il concorso al rimborso alle regioni delle spese sostenute per l'acquisto dei farmaci innovativi. Resta ferma la competenza del Ministero della salute a disciplinare le modalità operative di erogazione delle risorse stanziare, sulla base dei criteri stabiliti con il decreto adottato ai sensi del comma 405.

Successivamente è stato stabilito, un incrementato del Fondo dei Farmaci innovativi di 100 milioni di euro per l'anno 2022, di 200 milioni di euro per l'anno 2023 e di 300 milioni di euro a decorrere dall'anno 2024.

## 1. Verifica del Tetto della spesa farmaceutica convenzionata (7,00% del fabbisogno sanitario nazionale)

La spesa farmaceutica convenzionata netta a carico del SSN nel periodo Gennaio-Agosto 2023 calcolata al netto degli sconti, della compartecipazione totale (ticket regionali e compartecipazione al prezzo di riferimento) e del payback 1,83% versato alle Regioni dalle aziende farmaceutiche, si è attestata a 5.160,7 mln di € (**tabella 1 e colonna K della tabella 6**), evidenziando un aumento rispetto a quella dell'anno precedente (+68,6 mln di €). I consumi, espressi in numero di ricette (378,7 milioni di ricette), mostrano un lieve aumento (+1,4 %) rispetto al 2022; mentre l'incidenza del ticket totale si mantiene costante (-0,6%). Per quanto concerne le dosi giornaliere dispensate, mostrano una lieve diminuzione rispetto allo stesso periodo del 2022 (-1,0%, **pari a 166,3 milioni**) (**tabella 5**).

Al fine di una corretta lettura dei dati si precisa quanto segue:

- la spesa farmaceutica convenzionata che le Regioni pagano con DCR alle farmacie, ossia quella al netto degli sconti versati dalle farmacie e di tutti i tipi di compartecipazione è stata pari a 5.270,2 milioni di Euro (**colonna I tabella 6**);
- la spesa farmaceutica convenzionata che le Regioni di fatto sostengono, cioè quella al netto degli sconti versati dalle farmacie, di tutti i tipi di compartecipazione e anche del pay-back 1,83% versati alle regioni dalle ditte, è stata pari a 5.160,7 milioni di Euro (**colonna K tabella 6**);
- la spesa farmaceutica convenzionata, che concorre al tetto di cui alla legge 232/2016, articolo 1 comma 399, cioè quella al netto degli sconti versati dalle farmacie, del payback 1,83% versato alle regioni dalle ditte (importo pari a 109,5 milioni di euro – **colonna D tabella 7 bis**) e anche dei diversi payback versati sempre alle Regioni (importo pari a 15,5 milioni di euro – **colonna F tabella 7 bis**) ma al lordo dei ticket regionali, è stata pari a 5.430,3 milioni di Euro (**colonna G tabella 7 bis**).

La **tabella 2** mostra l'andamento mensile, a livello nazionale, registrato nel periodo Gennaio-Agosto del 2023, rispetto agli stessi mesi dell'anno precedente, della spesa farmaceutica lorda, della spesa farmaceutica netta e del numero di ricette.

Le **tabelle 3-4-5** indicano, per ciascuna Regione, rispettivamente l'andamento della spesa farmaceutica convenzionata netta, della spesa per compartecipazioni a carico del cittadino, della

spesa a carico del cittadino sulla quota data dalla differenza tra prezzo al pubblico e prezzo di riferimento dei medicinali a brevetto scaduto e dei consumi nel periodo Gennaio-Agosto 2023 rispetto allo stesso periodo del 2022 (numero di ricette e DDD). Il Grafico 1 riporta l'andamento mensile della Spesa Netta regionale e nazionale, in termini di confronto tra numeri indice (Base Gennaio 2021=100).

Nella lettura dei dati relativi al ticket fisso della spesa farmaceutica convenzionata (**tab. 4**), si osserva che Basilicata, Lazio e Abruzzo sono le uniche regioni che mostrano una riduzione, sebbene contenuta, rispetto allo scorso anno.

La **tabella 4 bis** indica, per ciascuna Regione, un insieme di indicatori di spesa e consumo pro-capite e il costo medio per ricetta della farmaceutica convenzionata, considerando la popolazione pesata per l'anno 2022.

Nella **tabella 6** è indicata la composizione della spesa farmaceutica convenzionata come derivante dalle Distinte Contabili Riepilogative (DCR).

Per la verifica del tetto della spesa convenzionata, come disposto dalla Legge di stabilità 2017, la **tabella 7** riporta il valore della spesa farmaceutica convenzionata al netto dei payback vigenti rispetto al tetto del 7,00% (5.944,9 mln di € calcolato sul FSN 2023 provvisorio), pari a 5.430,3 milioni di euro che incide sul FSN per il 6,39 % generando un avanzo di 514,5 milioni di euro.

La **tabella 7 bis** mostra i dati relativi alla spesa farmaceutica convenzionata - nelle diverse aggregazioni delle sue componenti - durante il periodo Gennaio-Agosto 2023, con l'indicazione dello scostamento assoluto rispetto al tetto del 7,00% e l'incidenza percentuale rispetto alla spesa programmata (FSR) di ogni singola Regione. Il **Grafico 2** riporta il confronto tra le incidenze osservate nel periodo Gennaio-Agosto 2023 e quelle registrate nello stesso periodo dell'anno precedente.

## **2. Verifica del Tetto della spesa farmaceutica per acquisti diretti al netto dei gas medicinali (7,65% del fabbisogno sanitario nazionale)**

La **tabella 8** mostra, per ciascuna Regione, la composizione della spesa farmaceutica per acquisti diretti al netto dei gas medicinali, distinguendo tra spesa per l'erogazione di farmaci di fascia A, di fascia H e di fascia C.

La **tabella 8 bis**, invece, riporta la spesa farmaceutica, al netto dei gas medicinali, come derivante dal dato della tracciabilità del farmaco (ossia la spesa non convenzionata), facendo non solo la

distinzione per classi (A, H e C) ma anche per farmaci innovativi e non innovativi. Nella tabella è riportata la stima della spesa per le sole indicazioni innovative che è stata calcolata considerando le quote del 2023 calcolate sul periodo Gennaio-Giugno 2023

Nella **tabella 8 ter**, viene riportato il valore della spesa per acquisti diretti al netto dei gas medicinali (9.905,1mln di €), lo scostamento assoluto (+2.652,8 mln di €) rispetto al tetto del 7,65% (calcolato sul FSN provvisorio 2023 e pari a 6.496,9 mln di €), della spesa per acquisti diretti al netto dei gas medicinali e l'incidenza percentuale della spesa rispetto alla spesa programmata (FSR) di ogni singola Regione.

### **3. Spesa per farmaci Innovativi.**

La **tabella 10**, fornisce il monitoraggio della spesa Gennaio-Agosto 2023 per medicinali innovativi inseriti nel fondo per i medicinali innovativi, previsto dal Decreto Legge 25 maggio 2021 n. 73 relativo ai rimborsi alle Regioni per l'acquisto dei farmaci innovativi, e relativo Payback.

La tabella riporta la spesa complessiva dei farmaci con almeno una indicazione innovativa oltre alla stima della spesa per le sole indicazioni innovative che è stata calcolata considerando le quote del 2023 calcolate sul periodo Gennaio-Giugno 2023. Si fa presente che:

- per medicinali innovativi la spesa stimata per le sole indicazioni innovative per il periodo Gennaio-Luglio 2023 al netto dei Payback è pari a 537,6 milioni di Euro (**Tabella 10, colonna I**);

### **4. Verifica del Tetto della spesa farmaceutica per acquisti diretti relativi ai gas medicinali (0,20% del fabbisogno sanitario nazionale)**

La **tabella 11** mostra, per ciascuna Regione, la composizione della spesa farmaceutica per acquisti diretti, distinguendo tra spesa per l'erogazione di farmaci di fascia A, di fascia H e di fascia C, prendendo in considerazione solo i dati relativi ai gas medicinali.

Nella **tabella 11 bis** viene riportato lo scostamento assoluto rispetto al tetto dello 0,20% (calcolato sul FSN provvisorio 2023) della spesa per acquisti diretti per gas medicinali pari a -2,13 mln di €.

## 5. Spesa farmaceutica complessiva Gennaio-Agosto 2023 e verifica del rispetto delle risorse complessive

La **tabella 12** fornisce il dettaglio, a livello regionale, della spesa farmaceutica finanziata per gas medicinali e della spesa al netto dei gas medicinali, dei farmaci innovativi e relativi payback; riporta inoltre il valore regionale degli acquisti diretti per gas medicinali, per i farmaci innovativi, e per questi ultimi il dettaglio del totale della spesa per acquisti diretti al netto del relativo fondo (considerando la ripartizione regionale definita a partire dalla distribuzione definitiva del fondo per il 2022).

La **tabella 12 bis** riporta i dati relativi alla spesa farmaceutica per acquisti diretti del periodo Gennaio-Agosto 2023; viene inoltre riportato lo scostamento assoluto a livello nazionale rispetto ai tetti del 7,65% e dello 0,20%, e l'incidenza percentuale sul FSN 2023 provvisorio.

Il monitoraggio della spesa farmaceutica per acquisti diretti e la verifica del rispetto dei tetti del 7,65% e dello 0,20% del FSN sono stati condotti sulla base dei dati trasmessi dalle aziende farmaceutiche a NSIS ai sensi del DM 15 agosto 2004 (tracciabilità del farmaco).

La verifica del tetto programmato della spesa farmaceutica per acquisti diretti del 7,65% al netto dei payback vigenti e del fondo per i farmaci innovativi (non oncologici e oncologici) evidenzia un'incidenza del 10,77 %, pari ad un disavanzo rispetto alla spesa programmata di +2.652,8 mln €, tutti relativi alla spesa per farmaci non innovativi, al netto dei gas medicinali e tutta la spesa per farmaci innovativi, stimata considerando le sole indicazioni innovative, risulta coperta dal rispettivo fondo.

Per quanto riguarda la spesa per gas medicinali, la verifica del tetto programmato della spesa farmaceutica per acquisti diretti dello 0,20% evidenzia un avanzo rispetto alla spesa programmata di 2,13 mln €.

Nella **tabella 13** viene riportata la spesa farmaceutica complessiva (convenzionata + acquisti diretti) per ogni Regione, ai sensi della L222/2007 e successive modificazioni e della L.135/2012.

A livello nazionale la spesa complessiva del periodo Gennaio-Agosto 2023 si è attestata a 14.747,8 mln di €, evidenziando uno scostamento assoluto rispetto alle risorse complessive del 14,85% (12.611,6 mln di €) pari a +2.136,1 mln di €, corrispondente ad un'incidenza percentuale sul FSN provvisorio 2023 del 17,37%. Lo scostamento della spesa farmaceutica rispetto alle risorse complessive del 14,85% (7,00% per la spesa convenzionata, 0,20% per gas medicinali e 7,65% per la

spesa per acquisti diretti) viene riportato per singola Regione, in ordine decrescente di incidenza percentuale sul FSR.

Il **grafico 3** mette a confronto i valori regionali e Nazionale dello scostamento, in termini di punti percentuali, rispetto al tetto della spesa Convenzionata del 7,00% (sull'asse delle X) e dalla somma dei tetti di spesa per Acquisti diretti pari a 7,65% (sull'asse delle Y). Sul primo quadrante sono rappresentate le regioni che fanno registrare lo sfondamento rispetto ad entrambi i tetti; nel secondo le regioni che superano il tetto degli Acquisti diretti ma rispettano quello della spesa Convenzionata, il terzo quadrante dovrebbe rappresentare le regioni che rispettano entrambi i tetti, il quarto le regioni che rispettano il tetto degli Acquisti diretti ma superano quello della Convenzionata.

Analogamente il **grafico 4** mette a confronto i valori regionali e Nazionale dello scostamento, in termini di punti percentuali, rispetto al tetto della spesa per Acquisti diretti al netto dei gas medicinali del 7,65% (sull'asse delle X) e dal tetto di spesa dello 0,20% per la spesa per Acquisti diretti per gas medicinali (sull'asse delle Y) Sul primo quadrante sono rappresentate le regioni che fanno registrare lo sfondamento rispetto ad entrambi i tetti; nel secondo le regioni che superano il tetto degli Acquisti diretti per gas medicinali ma rispettano quello della spesa per Acquisti diretti al netto dei gas medicinali, il terzo quadrante dovrebbe rappresentare le regioni che rispettano entrambi i tetti, il quarto le regioni che rispettano il tetto degli Acquisti diretti per Gas Medicinali ma superano quello per Acquisti diretti al netto dei gas medicinali.



## **6. Fonte dei dati**

### **6.1 Convenzionata**

I dati utilizzati per l'elaborazione della spesa farmaceutica convenzionata provengono dal flusso informativo delle prestazioni farmaceutiche erogate attraverso le farmacie, pubbliche e private, convenzionate con il SSN, istituito ai sensi della L.448/1998, successivamente modificato ai sensi del DM 245/2004 e dalle DCR (Distinte Contabili Riepilogative) che AIFA riceve mensilmente dalle Regioni.

I dati delle DCR sono relativi alla spesa farmaceutica convenzionata netta, lorda, alle ricette, alle compartecipazioni a carico del cittadino, al ticket, se presente, regolamentato autonomamente da ogni singola Regione e alla scontistica a carico dei farmacisti. Per quanto riguarda quest'ultima voce si è tenuto conto a partire dal 31 maggio 2010 anche degli importi corrisposti dalle Aziende Farmaceutiche ai sensi dell'art.11, comma 6 del D.L.78 del 31 maggio 2010, convertito con modificazioni in L.122 del 30 luglio 2010, successivamente modificato dall'articolo 2, comma 12-septis del D.L. 29 dicembre 2010, n.225, convertito, con modificazioni, dalla Legge 26 Febbraio 2011, n.10, nonché dell'ulteriore aggravio disposto a carico dell'intera filiera distributiva derivante dall'applicazione dell'art.15 comma 2 del D.L. 6 agosto 2012, n.95, convertito con modificazioni dalla Legge n.135 del 7 agosto 2012. Quest'ultimo aggravio a carico delle aziende farmaceutiche, a partire dal 1° gennaio 2013, si è ridotto tornando pari all'1,83% della spesa farmaceutica convenzionata a prezzi al pubblico, al netto dell'IVA.

Nel flusso OsMed sono presenti le ricette raccolte dalla Federfarma (Federazione nazionale delle farmacie private convenzionate con il SSN) e da Assofarm (Associazione Farmacie Pubbliche) che ricevono i dati dalle proprie sedi provinciali e successivamente li aggregano a livello regionale.

### **6.2 Acquisti diretti**

Il Decreto del Ministro della Salute 15 luglio 2004 ha previsto l'istituzione, nell'ambito del Nuovo Sistema Informativo Sanitario, del flusso della "tracciabilità del farmaco", finalizzato a tracciare le movimentazioni di medicinali con AIC sul territorio nazionale e/o verso l'estero. Tale flusso è alimentato dalle aziende farmaceutiche e dalla distribuzione intermedia e rileva le confezioni movimentate lungo la filiera distributiva, fino ai punti di erogazione finale: farmacie, ospedali, ambulatori, esercizi commerciali, ecc....

I dati analizzati si riferiscono all'acquisto di medicinali da parte delle strutture sanitarie pubbliche (assistenza farmaceutica non convenzionata). Pertanto, essi sono relativi alla fornitura di medicinali da parte delle aziende farmaceutiche alle strutture sanitarie pubbliche che, successivamente, vengono utilizzati all'interno delle strutture stesse o dispensati direttamente al paziente per una loro utilizzazione anche al di fuori delle strutture sanitarie (distribuzione diretta e per conto).

## 7. Appendice

### Lista farmaci innovativi (aggiornata per il periodo Gennaio-Agosto 2023)

Farmaco	Data efficacia	Data scadenza
BRINEURA	13/05/2020	12/05/2023
BYLVAY	28/08/2022	27/08/2025
DARZALEX <sup>#</sup>	15/01/2021	14/01/2024
	28/01/2023	27/01/2026
DUPIXENT	10/12/2020	09/12/2023
ENERTHU	04/07/2023	03/07/2026
FETCROJA <sup>§</sup>	25/06/2021	24/06/2024
GIVLAARI	20/01/2021	19/01/2024
IMCIVREE	28/08/2022	27/08/2025
KAFTRIO <sup>#</sup>	06/07/2021	05/07/2024
	29/09/2022	28/09/2025
KALYDECO <sup>#</sup>	06/07/2021	05/07/2024
	29/09/2022	28/09/2025
LIBMEDLY	08/04/2022	07/04/2025
LUXTURNA	10/01/2021	09/01/2024
MAVIRET	16/07/2020	15/07/2023
ONPATTRO	31/01/2020	30/01/2023
OXLUMO	05/04/2022	04/04/2025
SOLIRIS	09/09/2022	08/09/2025
VOXZOGO	13/09/2022	12/09/2025
VYNDAQEL	20/10/2021	19/10/2024
ZOLGENSMA	14/03/2021	13/03/2023
BAVENCIO	19/03/2022	18/03/2025
BLINCYTO	22/09/2022	21/09/2025
KEYTRUDA <sup>#</sup>	17/12/2020	16/12/2023
	19/02/2022	18/02/2025
KISQALI	22/05/2020	21/05/2023
LYNPARZA	18/03/2022	12/12/2023
OPDIVO	17/09/2022	16/09/2025
ROZLYTREK	08/09/2021	07/09/2024
TAGRISSO	10/09/2022	09/09/2025
TECARTUS	12/03/2022	11/03/2025
TECENTRIQ	01/06/2022	31/05/2025
TRODELVY	10/08/2022	09/08/2025
VITRAKVI	08/09/2021	07/09/2024
YERVOY	17/09/2022	16/09/2025

Vedi l'elenco farmaci innovativi aggiornata ad Agosto 2023.

# Per i farmaci KAFTRIO, KALYDECO, KEYTRUDA, sono presenti più indicazioni terapeutiche innovative riconosciute come innovative per periodi diversi. Per DARZALEX dal 2023 è presente una indicazione Non Oncologica, oltre a quella Oncologica efficace dal 2021.

§ Rinegoziazione ai fini dell'estensione del requisito d'innovazione terapeutica da condizionato a pieno con Determina n. 193/2023 GU Serie Generale n.67 del 20-03-2023;

Per il farmaco LIBMEDLY e ENERTHU non sono presenti dati.

**Tabella 1 Spesa farmaceutica convenzionata nel periodo Gennaio - Agosto 2023 rispetto allo stesso periodo del 2022**

	Gennaio-Agosto 2022 (milioni)	Gennaio-Agosto 2023 (milioni)	Δ assoluta (milioni)	Δ %
<b>Spesa lorda (€)</b>	<b>6.558,8</b>	<b>6.616,3</b>	<b>57,4</b>	<b>0,9</b>
<b>Spesa netta<sup>a</sup> (€)</b>	<b>5.092,1</b>	<b>5.160,7</b>	<b>68,6</b>	<b>1,3</b>
<b>Spesa Convenzionata<sup>b</sup> (€)</b>	<b>5.310,4</b>	<b>5.430,3</b>	<b>119,9</b>	<b>2,3</b>
<b>Ricette</b>	<b>373,4</b>	<b>378,7</b>	<b>5,3</b>	<b>1,4</b>
<b>Compartecipazione Totale<sup>c</sup> (€)</b>	<b>996,7</b>	<b>990,7</b>	<b>-6,0</b>	<b>-0,6</b>

<sup>a</sup> Spesa a carico del SSN per farmaci erogati attraverso le farmacie aperte al pubblico, al netto del pay-back dell'1,83% versato dalle aziende farmaceutiche alle regioni, ai sensi dell'art. 11 comma 6 del D.L.78/2010 convertito con modificazioni nella legge n. 122 del 30 Settembre 2010 (impatto PayBack 1,83 Gennaio-Agosto 2023 pari a 109,5 milioni di euro). Il payback 1,83 è calcolato al netto del payback 5% (dato effettivo Gennaio-Agosto 2023: 15,5 milioni di euro).

<sup>b</sup> Spesa farmaceutica convenzionata= Spesa Lorda - Sconti - Compartecipazione del cittadino - pay-back 1,83 - Altri pay-back.

<sup>c</sup> Somma del ticket per ricetta e dell'eventuale quota di compartecipazione sul prezzo del farmaco a brevetto scaduto rispetto al prezzo di riferimento.

**Tabella 2 Riepilogo mensile delle variazioni percentuali della spesa farmaceutica convenzionata nel periodo Gennaio-Agosto 2023 rispetto all'anno precedente (2022).**

	<b>Spesa lorda</b>	<b>Spesa netta<sup>c</sup> (€)</b>	<b>Ricette</b>
<b>Gen-23</b>	<b>4,6</b>	<b>5,3</b>	<b>5,8</b>
<b>Feb-23</b>	<b>2,5</b>	<b>2,8</b>	<b>3,8</b>
<b>Mar-23</b>	<b>1,0</b>	<b>1,1</b>	<b>1,7</b>
<b>Apr-23</b>	<b>-4,2</b>	<b>-3,7</b>	<b>-4,1</b>
<b>Mag-23</b>	<b>2,5</b>	<b>2,9</b>	<b>2,9</b>
<b>Giu-23</b>	<b>0,1</b>	<b>0,6</b>	<b>0,4</b>
<b>Lug-23</b>	<b>0,1</b>	<b>0,8</b>	<b>0,2</b>
<b>Ago-23</b>	<b>0,2</b>	<b>0,6</b>	<b>0,4</b>
<b>Set-23</b>			
<b>Ott-23</b>			
<b>Nov-23</b>			
<b>Dic-23</b>			
<b>Gen-Ago-23</b>	<b>0,9</b>	<b>1,3</b>	<b>1,4</b>

<sup>c</sup> Spesa netta al lordo del payback (1,83%) sulla spesa farmaceutica convenzionata di fascia A.

**Tabella 3 Riepilogo della spesa farmaceutica convenzionata netta<sup>a</sup> nel periodo Gennaio-Agosto 2023, nelle singole regioni, rispetto allo stesso periodo del 2022.**

Regione	A Spesa Netta Gen-Ago 22	B Spesa Netta Gen-Ago 23	C=B - A Var assoluta	D=100*C/A Var %
PIEMONTE	346.530.230	350.630.287	4.100.057	1,2
V. D'AOSTA	8.367.178	8.529.181	162.003	1,9
LOMBARDIA	942.166.894	968.325.829	26.158.935	2,8
P.A. BOLZANO	28.267.638	28.690.406	422.768	1,5
P.A. TRENTO	42.050.436	43.535.339	1.484.902	3,5
VENETO	320.599.843	324.805.451	4.205.607	1,3
FRIULI V.G.	101.631.586	103.418.354	1.786.768	1,8
LIGURIA	121.507.643	121.602.665	95.022	0,1
E. ROMAGNA	320.332.287	329.847.698	9.515.410	3,0
TOSCANA	296.130.295	294.971.069	-1.159.226	-0,4
UMBRIA	77.773.198	73.639.502	-4.133.696	-5,3
MARCHE	132.761.850	136.977.383	4.215.533	3,2
LAZIO	527.345.200	534.694.857	7.349.657	1,4
ABRUZZO	126.446.311	126.579.940	133.629	0,1
MOLISE	25.996.444	26.278.359	281.915	1,1
CAMPANIA	510.391.627	506.500.570	-3.891.056	-0,8
PUGLIA	361.479.413	367.317.083	5.837.671	1,6
BASILICATA	56.087.873	58.370.128	2.282.255	4,1
CALABRIA	182.151.052	183.644.730	1.493.677	0,8
SICILIA	408.922.905	411.028.056	2.105.151	0,5
SARDEGNA	155.189.301	161.326.354	6.137.053	4,0
<b>ITALIA</b>	<b>5.092.129.204</b>	<b>5.160.713.242</b>	<b>68.584.038</b>	<b>1,3</b>

<sup>a</sup> Spesa calcolata al netto del payback 1,83% (impatto PayBack 1,83 Gennaio-Agosto 2023 pari a 109,5 milioni di euro). Il payback 1,83 è calcolato al netto del payback 5% (dato effettivo Gennaio-Agosto 2023: 15,5 milioni di euro).

Grafico 1 - Netta DCR - Dati per regione e mese periodo Gennaio 2021 – Agosto 2023. Differenza tra numeri indice (Base Gennaio 2021=100)

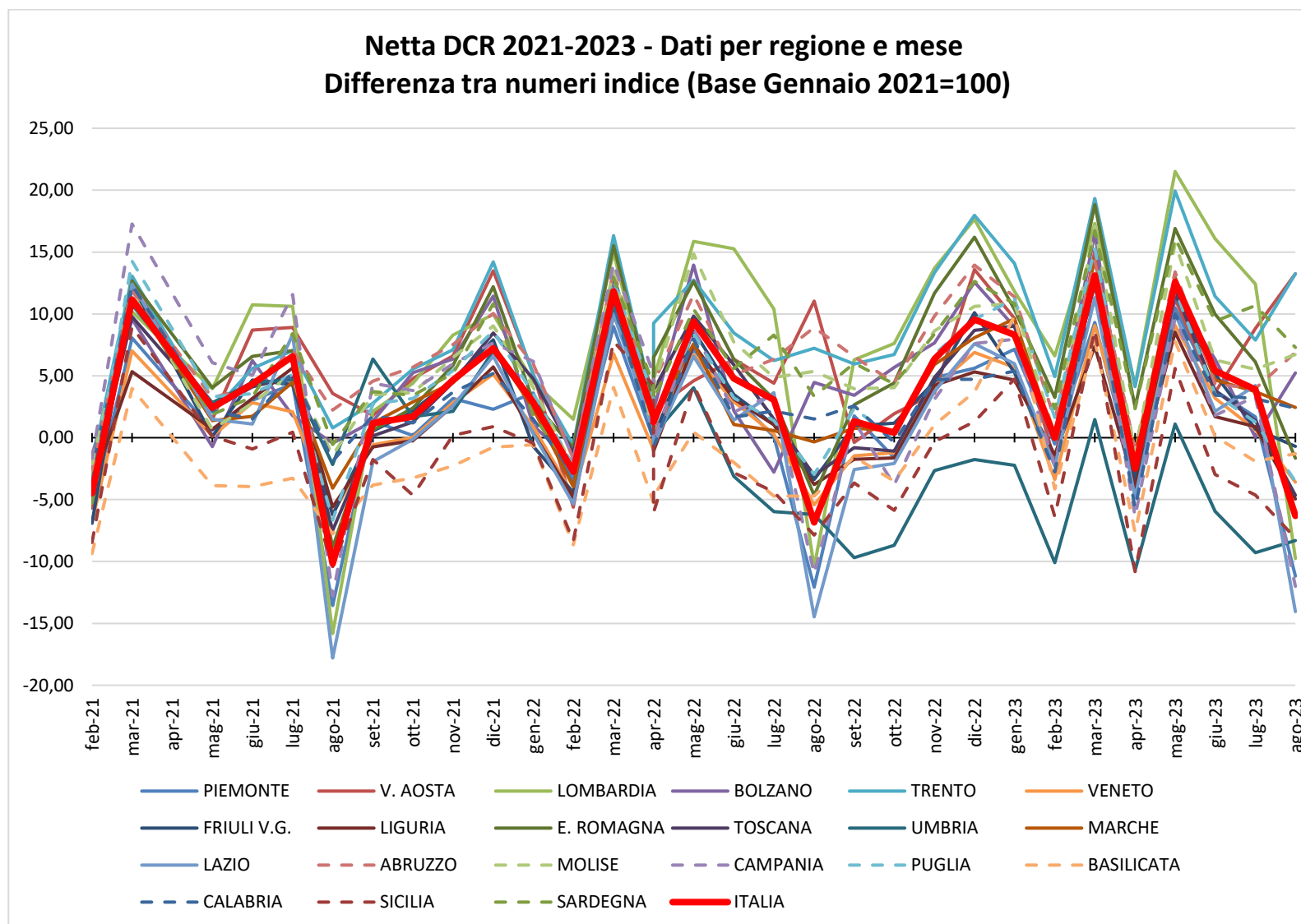

**Tabella 4 Riepilogo della spesa relativa a tutte le compartecipazioni a carico del cittadino nel periodo Gennaio-Agosto 2023, nelle singole regioni, rispetto allo stesso periodo del 2022. Dettaglio della quota di compartecipazione per Regione relativa all'eventuale differenziale tra prezzo al pubblico e prezzo di riferimento dei farmaci a brevetto scaduto.**

Regione	A Totale compartecip. Gen-Ago 22	B Totale compartecip. Gen-Ago 23	C=B-A Var assoluta	D=100*C/A Var %	E Quota di compartecip. sul prezzo di riferimento 2023	F Var % rispetto al 2022	G=B-E Ticket fisso per ricetta 2023	H Var % rispetto al 2022	I=100*E/B Inc % Quota Prif. Sulla compartecip. totale	L=100*G/B Inc % Ticket Fisso sul totale	M Peso % del Ticket totale sulla Lorda cumulata Gen-Ago 23 <sup>e</sup>	N Peso % della compartecip. sulla Lorda cumulata Gen-Ago 23 <sup>e</sup>	O Peso % del Ticket fisso sulla Lorda cumulata Gen- Ago 23 <sup>e</sup>
PIEMONTE*	41.372.941	39.346.205	-2.026.736	-4.9	39.025.301	-5.0	320.904	10.1	99.2	0.8	9.5	9.4	0.1
V. D'AOSTA	2.044.752	2.033.902	-10.851	-0.5	1.049.704	-4.0	984.198	3.5	51.6	48.4	18.1	9.4	8.8
LOMBARDIA	175.594.847	176.990.192	1.395.345	0.8	89.605.356	-2.3	87.384.836	4.2	50.6	49.4	14.2	7.2	7.0
P.A. BOI ZANO	6.936.314	6.972.897	36.583	0.5	3.863.107	-2.1	3.109.789	4.1	55.4	44.6	18.3	10.1	8.1
P.A. TRENTO*	4.709.231	4.588.937	-120.294	-2.6	4.499.363	-2.8	89.574	11.0	98.0	2.0	8.9	8.8	0.2
VENETO	84.366.075	84.021.783	-344.293	-0.4	44.580.383	-2.9	39.441.400	2.6	53.1	46.9	19.3	10.2	9.1
FRIULI V.G. ^	12.076.819	11.855.733	-221.086	-1.8	11.855.733	-1.8	0		100.0	0.0	9.6	9.6	0.0
LIGURIA	29.101.873	29.108.750	6.877	0.0	15.991.334	-3.9	13.117.416	5.2	54.9	45.1	18.1	10.0	8.2
F. ROMAGNA*	44.562.540	43.568.633	-993.907	-2.2	43.276.396	-2.3	292.237	12.2	99.3	0.7	11.0	10.9	0.1
TOSCANA*	35.673.999	33.456.325	-2.217.674	-6.2	33.198.549	-6.4	257.776	14.9	99.2	0.8	9.5	9.4	0.1
UMBRIA*	11.594.994	10.745.620	-849.374	-7.3	10.710.240	-7.4	35.380	13.7	99.7	0.3	12.0	11.9	0.0
MARCHE^	19.471.772	19.112.021	-359.751	-1.8	19.112.021	-1.8			100.0		11.4	11.4	
LAZIO#	108.103.515	106.358.707	-1.744.808	-1.6	93.650.508	-1.3	12.708.276	-3.1	88.1	11.9	15.4	13.5	1.8
ABRUZZO	22.946.796	22.645.151	-301.645	-1.3	18.152.308	-1.4	4.492.843	-1.0	80.2	19.8	14.2	11.4	2.8
MOLISE	6.121.493	6.153.557	32.065	0.5	4.326.731	-0.7	1.826.826	3.5	70.3	29.7	17.9	12.6	5.3
CAMPANIA	135.182.650	137.640.642	2.457.992	1.8	85.001.145	-2.6	52.639.497	9.9	61.8	38.2	19.9	12.3	7.6
PUGLIA	85.877.545	85.312.558	-564.987	-0.7	55.713.448	-1.8	29.599.110	1.5	65.3	34.7	17.5	11.4	6.1
BASILICATA*	8.744.264	8.791.009	46.745	0.5	8.749.083	0.6	41.927	-3.5	99.5	0.5	12.2	12.2	0.1
CALABRIA	37.601.059	38.253.705	652.646	1.7	31.498.273	2.1	6.755.432	0.0	82.3	17.7	16.2	13.3	2.9
SICILIA	105.428.243	104.799.315	-628.928	-0.6	72.937.203	-1.6	31.862.113	1.7	69.6	30.4	18.8	13.0	5.7
SARDEGNA^	19.218.672	18.955.451	-263.221	-1.4	18.790.593	-1.4	164.858	2.2	99.1	0.9	9.8	9.7	0.1
<b>ITALIA</b>	<b>996.730.396</b>	<b>990.711.091</b>	<b>-6.019.304</b>	<b>-0.6</b>	<b>705.586.778</b>	<b>-2.3</b>	<b>285.124.390</b>	<b>3.9</b>	<b>71.2</b>	<b>28.8</b>	<b>15.0</b>	<b>10.7</b>	<b>4.3</b>

Fonte: Distinte Contabili Riepilogative (DCR) comunicate dalle Regioni ad AIFA.

# Lazio il ticket totale è differente dalla somma del Ticket fisso + Compartecipazione del cittadino.

<sup>e</sup> Cfr. Tabella 7 colonna A: Spesa lorda

^ Regioni che non applicano il Ticket fisso per ricetta. In queste regioni la quota riportata in tabella è relativa alle ricette in mobilità.

\*Regioni che hanno abolito il ticket fisso. Si riportano di seguito le relative determinazioni:

- Emilia-Romagna: DGR 27-75/2018 ", con decorrenza dal 1 gennaio 2019.

- Piemonte: DGR n.39-8425/2019, con decorrenza dal 1 marzo 2019.

- PA Trento: DGR 2170 del 20 dicembre 2019, con decorrenza dal 1 gennaio 2020.

- Umbria: DGR 1267/2019, con decorrenza dal 1 settembre 2020.

- Basilicata: DGR 496/2020, dalla data di pubblicazione sul BURB n.70 del 27.07.2020 e fino al 31.08.2020, successivamente riconfermata con decorrenza dal 01/09/2020.

- Toscana: DGR 1134/2020, con decorrenza dal 1 settembre 2020.



**Tabella 4 bis Indicatori pro-capite di spesa e consumi farmaceutica convenzionata, per Regione, popolazione pesata 2023, relativi al periodo Gennaio-Agosto 2023**

Regione	Pop. pesata 2023	N° ricette pro-capite (Valori medi mensili)	N° medio di confezioni per ricetta	Spesa Lorda pro-capite (€) (Valori medi mensili)	Spesa netta DCR pro-capite (€) (Valori medi mensili)	spesa ticket totale pro-capite (€) (Valori medi mensili)	di cui spesa ticket fisso pro-capite (€) (Valori medi mensili)	di cui spesa compartecip. pro-capite (€) (Valori medi mensili)	Costo medio per ricetta*(€)
PIEMONTE	4.443.159	0,7	1,8	11,7	10,1	1,1	0,0	1,1	13,5
V. D'AOSTA	126.162	0,6	2,0	11,1	8,6	2,0	1,0	1,0	13,5
LOMBARDIA	9.866.247	0,7	2,0	15,8	12,5	2,2	1,1	1,1	18,3
P.A. BOLZANO	496.495	0,5	2,0	9,6	7,4	1,8	0,8	1,0	14,2
P.A. TRENTO	530.422	0,7	1,9	12,1	10,5	1,1	0,0	1,1	13,7
VENETO	4.882.451	0,6	1,9	11,2	8,5	2,2	1,0	1,1	13,0
FRIULI V.G.	1.263.817	0,7	1,9	12,2	10,4	1,2	0,0	1,2	14,1
LIGURIA	1.650.142	0,7	1,8	12,2	9,4	2,2	1,0	1,2	13,1
E. ROMAGNA	4.484.664	0,8	1,9	11,1	9,4	1,2	0,0	1,2	12,1
TOSCANA	3.825.699	0,8	1,8	11,5	9,8	1,1	0,0	1,1	12,5
UMBRIA	898.549	0,9	1,6	12,5	10,5	1,5	0,0	1,5	11,4
MARCHE	1.537.345	0,8	1,8	13,6	11,4	1,6		1,6	13,1
LAZIO	5.653.359	0,9	1,8	15,3	12,1	2,4	0,3	2,1	13,4
ABRUZZO	1.299.451	0,9	1,7	15,3	12,4	2,2	0,4	1,7	13,0
MOLISE	302.414	0,9	1,8	14,2	11,1	2,5	0,8	1,8	12,1
CAMPANIA	5.190.742	0,9	1,8	16,7	12,5	3,3	1,3	2,0	12,9
PUGLIA	3.865.136	0,9	1,8	15,8	12,1	2,8	1,0	1,8	12,8
BASILICATA	546.037	1,0	1,7	16,5	13,6	2,0	0,0	2,0	13,0
CALABRIA	1.809.199	1,0	1,7	16,3	13,0	2,6	0,5	2,2	12,7
SICILIA	4.658.408	0,9	1,7	15,0	11,3	2,8	0,9	2,0	11,9
SARDEGNA	1.653.225	0,9	1,8	14,6	12,4	1,4	0,0	1,4	14,0
<b>ITALIA</b>	<b>58.983.122</b>	<b>0,8</b>	<b>1,8</b>	<b>14,0</b>	<b>11,2</b>	<b>2,1</b>	<b>0,6</b>	<b>1,5</b>	<b>13,6</b>

**Tabella 5 Riepilogo dell'andamento dei consumi (n° di ricette, n° confezioni per ricetta e DDD) nel periodo Gennaio-Agosto 2023, nelle singole regioni, rispetto allo stesso periodo del 2022**

Regione	A N° di ricette Gen-Ago 22	B N° di ricette Gen-Ago 23	C=B-A Var assoluta	D=100*C/A Var %	E N° medio di confezioni per ricetta Gen-Ago 22	F N° medio di confezioni per ricetta Gen-Ago 23	G=100*(F-E)/E Var % del numero di confezioni	H DDD Gen-Ago 22	J DDD Gen-Ago 23	K=J-H Var assoluta	I=100*K/H Var %
PIEMONTE	25.745.236	25.964.866	219.630	0,9	1,83	1,81	-1,0	1.136.521.481	1.119.194.537	-17.326.944	-1,5
V. D'AOSTA	623.579	631.082	7.503	1,2	1,96	1,96	-0,3	28.790.589	28.669.298	-121.290	-0,4
LOMBARDIA	51.620.376	52.925.712	1.305.336	2,5	2,05	2,04	-0,8	2.628.555.946	2.638.146.217	9.590.270	0,4
P.A. BOLZANO	1.963.281	2.021.817	58.536	3,0	2,00	1,96	-1,7	100.779.465	102.948.551	2.169.086	2,2
P.A. TRENTO	3.084.699	3.173.130	88.431	2,9	1,89	1,87	-1,2	137.899.814	139.469.250	1.569.437	1,1
VENETO	24.411.309	24.995.189	583.880	2,4	1,94	1,90	-1,8	1.193.212.857	1.186.351.043	-6.861.814	-0,6
FRIULI V.G.	7.180.272	7.316.396	136.124	1,9	1,92	1,89	-1,2	338.667.797	338.771.315	103.518	0,0
LIGURIA	9.242.393	9.287.167	44.774	0,5	1,81	1,79	-1,1	403.984.198	394.745.288	-9.238.911	-2,3
E. ROMAGNA	26.826.873	27.246.274	419.401	1,6	1,88	1,86	-0,8	1.234.739.772	1.231.937.785	-2.801.988	-0,2
TOSCANA	23.347.544	23.620.525	272.981	1,2	1,80	1,77	-1,5	1.026.875.309	998.699.168	-28.176.141	-2,7
UMBRIA	6.587.221	6.440.446	-146.775	-2,2	1,69	1,64	-2,5	264.824.127	249.977.358	-14.846.769	-5,6
MARCHE	10.157.308	10.421.968	264.660	2,6	1,78	1,77	-0,6	422.674.947	423.920.225	1.245.279	0,3
LAZIO	39.388.185	39.950.704	562.519	1,4	1,83	1,81	-1,2	1.634.005.661	1.613.115.963	-20.889.698	-1,3
ABRUZZO	9.520.379	9.733.331	212.952	2,2	1,77	1,75	-1,2	383.447.638	378.086.736	-5.360.902	-1,4
MOLISE	2.108.404	2.171.904	63.500	3,0	1,80	1,79	-0,7	86.306.617	85.818.513	-488.104	-0,6
CAMPANIA	39.197.143	39.211.288	14.145	0,0	1,83	1,82	-0,5	1.646.284.872	1.602.476.879	-43.807.992	-2,7
PUGLIA	28.214.144	28.668.623	454.479	1,6	1,85	1,85	-0,3	1.183.967.671	1.171.162.106	-12.805.565	-1,1
BASILICATA	4.354.584	4.497.174	142.590	3,3	1,72	1,71	-0,7	169.726.892	171.789.812	2.062.920	1,2
CALABRIA	14.362.711	14.484.167	121.456	0,8	1,71	1,70	-0,4	537.505.552	531.949.222	-5.556.330	-1,0
SICILIA	34.169.019	34.400.903	231.884	0,7	1,71	1,70	-0,8	1.352.262.817	1.335.176.758	-17.086.059	-1,3
SARDEGNA	11.294.007	11.543.242	249.235	2,2	1,76	1,76	-0,3	481.537.954	483.846.218	2.308.263	0,5
<b>ITALIA</b>	<b>373.398.667</b>	<b>378.705.908</b>	<b>5.307.241</b>	<b>1,4</b>	<b>1,85</b>	<b>1,83</b>	<b>-0,9</b>	<b>16.392.571.976</b>	<b>16.226.252.241</b>	<b>-166.319.735</b>	<b>-1,0</b>

*Per l'anno corrente i giorni di terapia sono correttamente attribuiti per il 95,5% degli AIC.*

**Tabella 6 Composizione della spesa farmaceutica convenzionata, come derivante dalle DCR (Distinte Contabili Riepilogative) nel periodo Gennaio-Agosto 2023 per singola regione.**

Regione	A Spesa lorda	B Quota prezzo di riferimento	C Ticket fisso per ricetta	D Sconto al SSN L. 662/96	E Sconto Det. AIFA 30/12/05	F Sconto Det. AIFA 09/02/07	G Sconto Legge 135/12 (2,25% dal 15/08/12)	H Rettifiche Regionali	I=A-B-C-D-E-F-G-H Spesa netta DCR	J Payback 1,83% <sup>g</sup>	K=I-J Spesa netta <sup>a</sup>	L=K+C Spesa netta con ticket
PIEMONTE	415.517.901	39.025.301	320.904	9.511.733	585.122	2.668.896	5.890.319		357.515.626	6.885.339	350.630.287	350.951.191
V. D'AOSTA	11.212.061	1.049.704	984.198	219.062	16.791	71.868	119.054	36.455	8.714.930	185.749	8.529.181	9.513.379
LOMBARDIA	1.249.915.765	89.605.356	87.384.836	51.913.274	2.626.166	7.954.803	21.589.667		988.841.662	20.515.833	968.325.829	1.055.710.664
P.A. BOLZANO	38.194.692	3.863.107	3.109.789	997.013	55.574	246.031	599.340		29.323.837	633.431	28.690.406	31.800.195
P.A. TRENTO	51.334.565	4.499.363	89.574	1.187.803	68.017	329.425	773.855		44.386.528	851.189	43.535.339	43.624.912
VENETO	435.692.110	44.580.383	39.441.400	10.067.928	587.272	2.793.953	6.192.436		332.028.738	7.223.288	324.805.451	364.246.850
FRIULI V.G. <sup>^</sup>	122.970.213	11.855.733	0	2.879.787	166.206	788.856	1.822.202		105.457.429	2.039.075	103.418.354	103.418.354
LIGURIA	160.446.357	15.991.334	13.117.416	3.648.366	221.395	1.027.517	2.226.934	-47.058	124.260.453	2.657.788	121.602.665	134.720.081
E. ROMAGNA	396.931.110	43.276.396	292.237	8.291.628	461.500	2.545.634	5.638.081		336.425.634	6.577.937	329.847.698	330.139.934
TOSCANA	351.414.697	33.198.549	257.776	8.979.023	647.137	2.246.177	5.163.417	130.440	300.792.178	5.821.109	294.971.069	295.228.844
UMBRIA	89.802.784	10.710.240	35.380	2.264.577	111.500	574.525	977.921	338	75.128.303	1.488.801	73.639.502	73.674.882
MARCHE <sup>^</sup>	167.048.141	19.112.021		4.325.428	226.238	1.071.447	2.569.151		139.743.856	2.766.473	136.977.383	136.977.383
LAZIO <sup>#</sup>	691.279.800	93.650.508	12.708.276	21.410.650	979.406	4.387.521	12.002.468		546.141.047	11.446.190	534.694.857	547.403.133
ABRUZZO	159.430.483	18.152.308	4.492.843	4.057.779	214.530	1.022.137	2.269.768		129.221.118	2.641.178	126.579.940	131.072.783
MOLISE	34.355.217	4.326.731	1.826.826	704.637	43.150	219.108	386.467		26.848.298	569.938	26.278.359	28.105.186
CAMPANIA	693.186.351	85.001.145	52.639.497	20.068.831	917.311	4.388.407	12.183.785		517.987.375	11.486.805	506.500.570	559.140.067
PUGLIA	487.437.820	55.713.448	29.599.110	14.225.811	680.708	3.112.943	8.709.587		375.396.213	8.079.130	367.317.083	396.916.194
BASILICATA	71.865.309	8.749.083	41.927	1.941.233	102.664	458.633	1.012.350		59.559.420	1.189.291	58.370.128	58.412.055
CALABRIA	236.508.564	31.498.273	6.755.432	5.636.505	442.126	1.505.244	3.035.413	64.913	187.570.658	3.925.929	183.644.730	190.400.162
SICILIA	558.909.728	72.937.203	31.862.113	19.903.276	773.592	3.491.070	9.632.873		420.309.601	9.281.545	411.028.056	442.890.169
SARDEGNA <sup>^</sup>	192.804.230	18.790.593	164.858	4.830.406	267.970	1.232.638	2.949.606	49.235	164.518.924	3.192.569	161.326.354	161.491.213
<b>ITALIA</b>	<b>6.616.257.896</b>	<b>705.586.778</b>	<b>285.124.390</b>	<b>197.064.749</b>	<b>10.194.376</b>	<b>42.136.83</b>	<b>105.744.696</b>	<b>234.324</b>	<b>5.270.171.829</b>	<b>109.458.587</b>	<b>5.160.713.242</b>	<b>5.445.837.632</b>

<sup>a</sup> Spesa calcolata al netto del payback 1,83%.

<sup>g</sup> Il payback 1,83 è calcolato al netto del payback 5%.

<sup>#</sup> Il ticket totale è differente dalla somma del Ticket fisso+Partecipazione del cittadino.

<sup>^</sup> Regioni che non applicano il Ticket fisso per ricetta. In queste regioni la quota di ticket fisso riportata in tabella è relativa alle ricette in mobilità.

**Tabella 7 Verifica del rispetto del tetto di spesa programmato (7,00%) nel periodo Gennaio - Agosto 2023**

	Spesa	FSN(*)	Tetto spesa programmata (7,00%)	Scostamento assoluto	% su FSN
Convenzionata <sup>f</sup>	5.430,3	84.926,7	5.944,9	-514,5	6,39

Dati in milioni di €

\* Fsn 2023 provvisorio comunicato dal Ministero della Salute il 16/06/2023

<sup>f</sup> Spesa farmaceutica al netto dei pay-back delle Aziende Farmaceutiche a beneficio delle Regioni. Spesa farmaceutica netta è così ottenuta (Cfr Tabella 7bis).

**Spesa farmaceutica convenzionata = Spesa Lorda - Sconti - Compartecipazione del cittadino - pay-back 1,83 - Altri pay-back.**

1. Payback relativo alla sospensione della riduzione di prezzo del 5 per cento per medicinali di fascia A erogati in regime di assistenza convenzionata e non convenzionata, ai sensi dell'art. 1 comma 796, lettera g della legge 27 dicembre 2006, n. 296, e successive proroghe (dato effettivo Gennaio-Agosto 2023: 15,5 milioni di euro)

2. Payback dell'1,83 per cento sulla spesa farmaceutica convenzionata a prezzi al pubblico al netto dell'imposta sul valore aggiunto ai sensi dell'art.11 comma 6 del decreto legge del 30 maggio 2010, n.78, convertito con modificazioni dalla Legge n.122 del 30 luglio 2010, e attuato con Determinazione AIFA del 18 febbraio 2011 (impatto Gennaio-Agosto 2023 pari a 109,5, milioni di euro);

3. Tetti di prodotto Gennaio-Agosto 2023: sono presenti i payback pubblicati in GU nel periodo indicato con dettaglio regionale (seguendo il criterio di cassa). Per quanto riguarda il calcolo del Payback qualora si tratti di farmaco in fascia A si imputa il payback alla spesa convenzionata, qualora in classe H o in fascia A-PHT agli acquisti diretti (impatto Gennaio-Agosto 2023 pari a 0 milioni di euro).

4. Importi relativi ai payback 2022 ai sensi dell'art. 48, comma 33-bis, del D.L. 269/2003, conv. dalla L. 326/2003 e ss.mm.ii. ai sensi dell'art. 11, comma 1, del D.L. 158/2012, conv. dalla L. 189/2012 (cd. "payback di manovra"). Per quanto riguarda il calcolo del PayBack qualora si tratti di farmaco in fascia A si imputa il payback alla spesa convenzionata, qualora in classe H o in fascia A-PHT agli acquisti diretti (impatto Gennaio-Agosto 2023 pari a 0 milioni di euro).

**Tabella 7 bis Spesa farmaceutica convenzionata nel periodo Gennaio-Agosto 2023 e verifica del rispetto del tetto di spesa del 7,00% per singola regione in ordine decrescente di incidenza sul FSR\***

Regione	A FSN* Gen-Ago 23	B=A*7% Tetto 7,00%	C Spesa netta DCR <sup>c</sup>	D Payback 1,83%	E Ticket fisso per ricetta	F Payback <sup>h</sup>	G=C-D+E-F Spesa convenzionata	H=G-B Scostamento assoluto	I=G/A×100 Inc.% su FSR
LOMBARDIA	14.169.919.32	991.894.353	988.841.662	20.515.833	87.384.836	5.901.978	1.049.808.687	57.914.334	7,41
BASILICATA	791.903.530	55.433.247	59.559.420	1.189.291	41.927	131.455	58.280.600	2.847.353	7,36
SARDEGNA	2.273.491.838	159.144.429	164.518.924	3.192.569	164.858	350.108	161.141.105	1.996.676	7,09
CAMPANIA	7.897.880.321	552.851.622	517.987.375	11.486.805	52.639.497	1.211.601	557.928.466	5.076.843	7,06
ABRUZZO	1.854.684.868	129.827.941	129.221.118	2.641.178	4.492.843	292.801	130.779.982	952.041	7,05
PUGLIA	5.625.414.448	393.779.011	375.396.213	8.079.130	29.599.110	880.682	396.035.512	2.256.501	7,04
CALABRIA	2.713.613.237	189.952.927	187.570.658	3.925.929	6.755.432	358.869	190.041.293	88.366	7,00
LAZIO	8.138.839.450	569.718.761	546.141.047	11.446.190	12.708.276	1.273.528	546.129.605	-23.589.156	6,71
SICILIA	6.809.300.058	476.651.004	420.309.601	9.281.545	31.862.113	876.819	442.013.350	-34.637.654	6,49
MOLISE	434.088.093	30.386.167	26.848.298	569.938	1.826.826	57.849	28.047.336	-2.338.830	6,46
MARCHE	2.166.563.877	151.659.471	139.743.856	2.766.473		304.467	136.672.916	-14.986.555	6,31
FRIULI V.G.	1.713.435.992	119.940.519	105.457.429	2.039.075	0	225.775	103.192.579	-16.747.940	6,02
P.A. TRENTO	751.298.186	52.590.873	44.386.528	851.189	89.574	93.534	43.531.378	-9.059.495	5,79
LIGURIA	2.345.366.760	164.175.673	124.260.453	2.657.788	13.117.416	333.168	134.386.913	-29.788.760	5,73
UMBRIA	1.287.484.470	90.123.913	75.128.303	1.488.801	35.380	170.021	73.504.862	-16.619.051	5,71
PIEMONTE	6.243.838.796	437.068.716	357.515.626	6.885.339	320.904	843.000	350.108.190	-86.960.525	5,61
TOSCANA	5.397.154.444	377.800.811	300.792.178	5.821.109	257.776	730.037	294.498.808	-83.302.003	5,46
V. D'AOSTA	175.758.322	12.303.083	8.714.930	185.749	984.198	21.387	9.491.992	-2.811.090	5,40
VENETO	6.968.652.494	487.805.675	332.028.738	7.223.288	39.441.400	775.666	363.471.185	-124.334.490	5,22
E. ROMAGNA	6.442.484.204	450.973.894	336.425.634	6.577.937	292.237	616.367	329.523.567	-121.450.327	5,11
P.A. BOLZANO	725.542.618	50.787.983	29.323.837	633.431	3.109.789	63.104	31.737.092	-19.050.892	4,37
<b>ITALIA</b>	<b>84.926.715.32</b>	<b>5.944.870.073</b>	<b>5.270.171.829</b>	<b>109.458.587</b>	<b>285.124.390</b>	<b>15.512.215</b>	<b>5.430.325.417</b>	<b>-514.544.656</b>	<b>6,39</b>

*In rosso le Regioni che non rispettano il tetto di spesa.*

*\* Fsn 2023 provvisorio comunicato dal Ministero della Salute il 16/06/2023*

*<sup>c</sup> Spesa al lordo del Payback 1,83%.*

*<sup>h</sup> Somma dei Payback ad eccezione del payback 1,83%. Vedi nota in fondo a tab. 7*

**Grafico 2 - Spesa farmaceutica convenzionata - Periodo Gennaio-Agosto 2022 e 2023 - Incidenza percentuale sul FSN - valori regionali e nazionali**

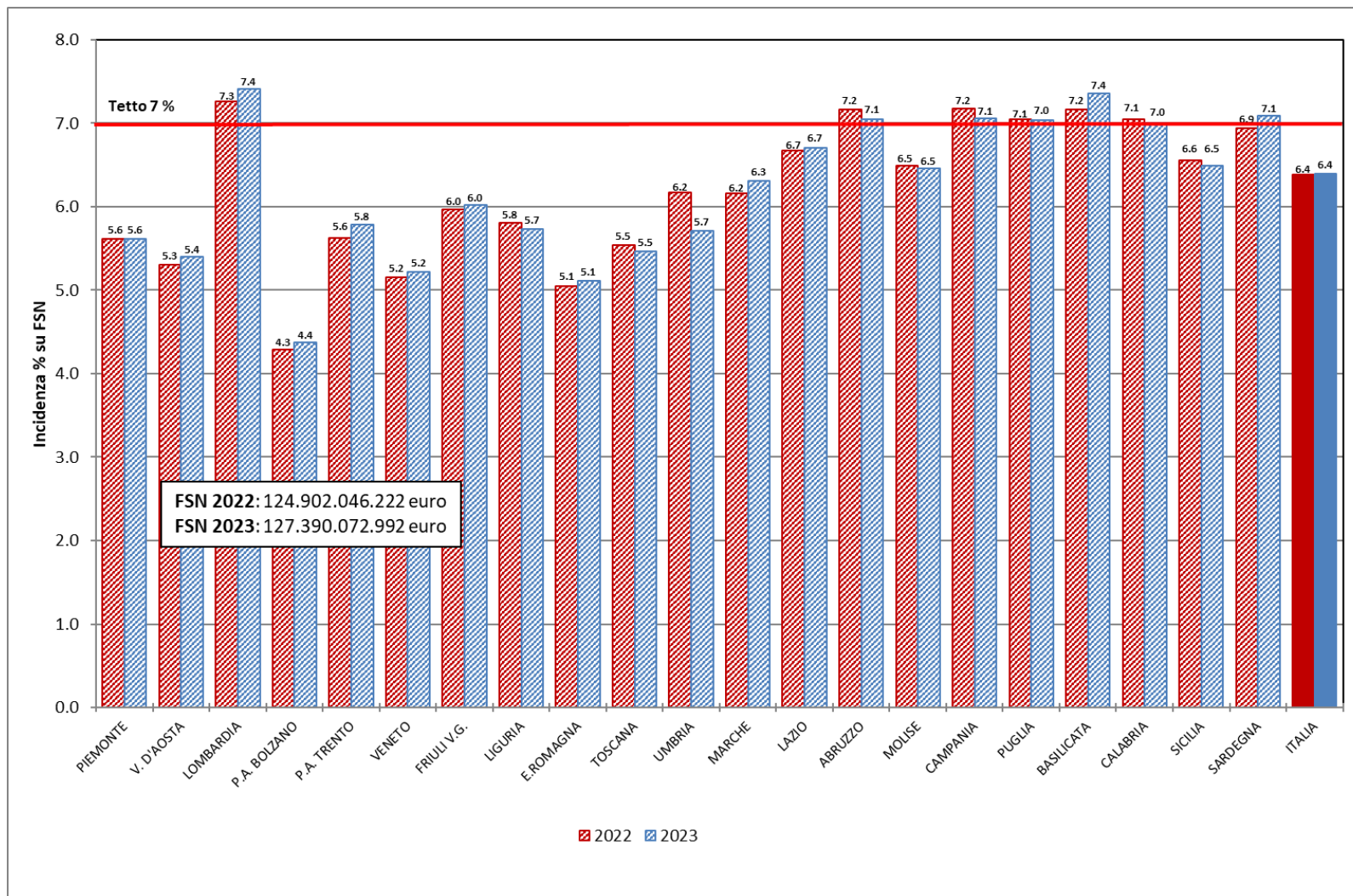

**Tabella 8 Spesa farmaceutica della tracciabilità: analisi regionale della composizione per fascia (H, A, C e Cnn) in valore assoluto e percentuale nel periodo Gennaio-Agosto 2023 - dati al netto dei Gas Medicinali**

Regione	A Spesa tracciabilità (totale) <sup>m</sup>	B Spesa tracciabilità (fascia H) <sup>n</sup>	C Spesa per tracciabilità (fascia A) <sup>n</sup>	D Spesa tracciabilità (fascia C) <sup>n</sup>	E=B/A*100 Inc. % Traccia di fascia H sul totale	F=C/A*100 Inc. % Traccia di fascia A sul totale	G=D/A*100 Inc. % Traccia di fascia C sul totale
PIEMONTE	765.747.146	436.711.119	287.923.814	41.112.214	57,0	37,6	5,4
V. D'AOSTA	17.470.955	9.668.203	6.552.407	1.250.345	55,3	37,5	7,2
LOMBARDIA	1.498.874.850	902.739.318	519.497.899	76.637.634	60,2	34,7	5,1
P.A. BOLZANO	83.172.889	51.461.974	27.212.528	4.498.387	61,9	32,7	5,4
P.A. TRENTO	76.036.850	41.446.485	30.664.506	3.925.859	54,5	40,3	5,2
VENETO	838.779.987	470.755.076	309.989.973	58.034.938	56,1	37,0	6,9
FRIULI V.G.	230.636.255	142.368.123	75.807.116	12.461.017	61,7	32,9	5,4
LIGURIA	318.513.731	192.046.640	109.486.950	16.980.141	60,3	34,4	5,3
E. ROMAGNA	858.223.914	506.252.906	304.236.722	47.734.286	59,0	35,4	5,6
TOSCANA	684.998.200	402.084.737	244.155.111	38.758.352	58,7	35,6	5,7
UMBRIA	177.110.264	105.595.587	61.325.963	10.188.714	59,6	34,6	5,8
MARCHE	301.700.988	181.527.417	101.389.037	18.784.534	60,2	33,6	6,2
LAZIO	976.713.964	561.736.521	368.595.933	46.381.510	57,5	37,7	4,7
ABRUZZO	264.860.073	150.150.305	99.988.464	14.721.303	56,7	37,8	5,6
MOLISE	51.004.771	30.028.960	19.281.979	1.693.832	58,9	37,8	3,3
CAMPANIA	1.060.842.074	618.523.572	402.669.257	39.649.246	58,3	38,0	3,7
PUGLIA	737.335.254	412.242.757	289.040.425	36.052.073	55,9	39,2	4,9
BASILICATA	107.955.476	57.604.137	43.778.780	6.572.559	53,4	40,6	6,1
CALABRIA	343.400.686	194.655.048	132.243.955	16.501.683	56,7	38,5	4,8
SICILIA	752.214.756	432.332.978	279.254.020	40.627.757	57,5	37,1	5,4
SARDEGNA	308.317.451	173.059.597	119.007.892	16.249.962	56,1	38,6	5,3
<b>ITALIA</b>	<b>10.453.910.534</b>	<b>6.072.991.458</b>	<b>3.832.102.730</b>	<b>548.816.347</b>	<b>58,1</b>	<b>36,7</b>	<b>5,2</b>

<sup>m</sup> La spesa non comprende i vaccini, ai sensi dell'art.15, comma 5, della L.135/12, ed è calcolata sulla base del dato di tracciabilità trasmesso dalle Aziende Farmaceutiche in ottemperanza del DM 15 luglio 2004 del Ministero della Salute.

<sup>n</sup> Si sottolinea che tale valore, per la classe A e H e per la classe C che comprende anche farmaci di classe Cnn, ed è calcolato non avendo ancora escluso dalla spesa farmaceutica le risorse stanziate con il fondo per i medicinali innovativi di cui all'art. 1, comma 593, della L. 23 dicembre 2014, n.190, come disciplinato dal decreto del Ministero della Salute 9 ottobre 2015 e ss.mm.ii. ai sensi dell'art. 1, commi 400 e 401 della L.232/16

**Tabella 8 bis Spesa farmaceutica, come derivante dal dato di tracciabilità del farmaco<sup>m</sup>, nel periodo Gennaio-Agosto 2023 per farmaci di classe A, H, C e Cnn e dettaglio della spesa finanziata tramite il fondo per i farmaci innovativi (dati al netto dei Gas Medicinali).**

Regione	Classe A		Classe H		Classe C <sup>n</sup>
	Innovativi <sup>‡</sup>	Non innovativi	Innovativi <sup>‡</sup>	Non innovativi	
PIEMONTE	15.203.401	272.720.413	27.046.856	409.664.263	41.112.214
V. D'AOSTA	233.348	6.319.059	311.543	9.356.660	1.250.345
LOMBARDIA	42.320.722	477.177.176	71.856.575	830.882.743	76.637.634
P.A. BOLZANO	2.233.719	24.978.809	3.603.555	47.858.419	4.498.387
P.A. TRENTO	2.049.664	28.614.842	2.929.844	38.516.642	3.925.859
VENETO	21.654.508	288.335.465	30.963.806	439.791.270	58.034.938
FRIULI V.G.	4.495.028	71.312.088	9.212.814	133.155.308	12.461.017
LIGURIA	7.027.285	102.459.665	13.943.850	178.102.790	16.980.141
E. ROMAGNA	14.252.995	289.983.726	34.505.402	471.747.504	47.734.286
TOSCANA	16.586.903	227.568.208	31.081.233	371.003.504	38.758.352
UMBRIA	2.116.378	59.209.585	7.618.596	97.976.991	10.188.714
MARCHE	6.747.614	94.641.423	12.169.013	169.358.403	18.784.534
LAZIO	29.737.034	338.858.899	31.769.218	529.967.303	46.381.510
ABRUZZO	5.797.374	94.191.090	9.660.553	140.489.752	14.721.303
MOLISE	748.245	18.533.735	1.493.141	28.535.819	1.693.832
CAMPANIA	17.660.577	385.008.680	27.745.915	590.777.657	39.649.246
PUGLIA	15.702.807	273.337.617	25.025.468	387.217.289	36.052.073
BASILICATA	3.906.084	39.872.697	1.864.248	55.739.889	6.572.559
CALABRIA	7.001.076	125.242.879	9.010.660	185.644.387	16.501.683
SICILIA	21.343.716	257.910.304	25.037.850	407.295.129	40.627.757
SARDEGNA	4.345.155	114.662.738	6.342.852	166.716.744	16.249.962
<b>ITALIA</b>	<b>241.163.630</b>	<b>3.590.939.100</b>	<b>383.192.992</b>	<b>5.689.798.466</b>	<b>548.816.347</b>

<sup>m</sup> m la spesa non comprende i vaccini, ai sensi dell'art.15, comma 5, della L.135/12, ed è calcolata sulla base del dato di tracciabilità trasmesso dalle Aziende Farmaceutiche in ottemperanza del DM 15 luglio 2004 del Ministero della Salute.

<sup>n</sup> Si sottolinea che la classe C comprende anche farmaci di classe Cnn.

<sup>‡</sup> **NOTA BENE:** Per i farmaci innovativi è riportata la stima per le sole indicazioni innovative, che è stata calcolata considerando, le quote di innovatività per indicazione calcolate sui dati 2023 (gennaio - giugno). Per tutti i nuovi farmaci innovativi dopo giugno 2023 è stata considerata una quota pari al 100%.



**Tabella 8 ter Spesa farmaceutica per acquisti diretti (al netto dei Gas Medicinali) individuata tramite il flusso della tracciabilità<sup>m</sup> del farmaco nel periodo Gennaio – Agosto 2023 e verifica del rispetto del tetto di spesa del 7,65% , per regione in ordine decrescente di incidenza sul FSN.**

Regione	A FSN* Gen-Ago 23	B Tetto 7,65%	C Spesa tracciabilità <sup>m</sup> (SOLO classe A e H - Colonne B e C Tab.8)	D Payback <sup>v</sup>	E Stima spesa per farmaci innovativi <sup>z</sup> per le sole indicazioni innovative al netto dei PB coperta dal fondo <sup>§</sup> (§)	F=C-D-E Spesa Acquisti diretti(§)	G=F-B Scostamento assoluto	H=F/A% Inc.% su FSR
SARDEGNA <sup>#</sup>	2.273.491.838	173.922.126	292.067.489	5.513.547	0	286.553.942	112.631.817	12.60
FRIULI V.G. <sup>#</sup>	1.713.435.992	131.077.853	218.175.238	4.495.524	0	213.679.714	82.601.861	12.47
ABRUZZO	1.854.684.868	141.883.392	250.138.769	5.881.684	13.433.819	230.823.266	88.939.874	12.45
CAMPANIA	7.897.880.321	604.187.845	1.021.192.828	22.700.999	38.885.373	959.606.456	355.418.611	12.15
UMBRIA	1.287.484.470	98.492.562	166.921.550	3.115.371	8.539.436	155.266.743	56.774.181	12.06
MARCHE	2.166.563.877	165.742.137	282.916.454	5.734.226	16.414.416	260.767.811	95.025.675	12.04
BASILICATA	791.903.530	60.580.620	101.382.917	2.905.175	4.351.973	94.125.769	33.545.149	11.89
LIGURIA	2.345.366.760	179.420.557	301.533.590	6.670.374	18.380.095	276.483.121	97.062.564	11.79
E. ROMAGNA	6.442.484.204	492.850.042	810.489.628	16.154.003	43.043.523	751.292.102	258.442.060	11.66
PUGLIA	5.625.414.448	430.344.205	701.283.182	17.849.117	35.050.357	648.383.708	218.039.502	11.53
CALABRIA	2.713.613.237	207.591.413	326.899.003	6.953.173	13.076.469	306.869.361	99.277.948	11.31
TOSCANA	5.397.154.444	412.882.315	646.239.848	13.748.926	42.044.926	590.445.996	177.563.681	10.94
PIEMONTE	6.243.838.796	477.653.668	724.634.932	14.280.984	36.728.896	673.625.052	195.971.384	10.79
MOLISE	434.088.093	33.207.739	49.310.939	1.186.299	1.842.390	46.282.250	13.074.511	10.66
P.A. BOLZANO	725.542.618	55.504.010	78.674.502	1.961.905	0	76.712.597	21.208.587	10.57
LAZIO	8.138.839.450	622.621.218	930.332.454	18.337.755	52.768.525	859.226.175	236.604.957	10.56
VENETO	6.968.652.494	533.101.916	780.745.049	17.434.379	45.412.753	717.897.917	184.796.001	10.30
SICILIA <sup>#</sup>	6.809.300.058	520.911.454	711.586.998	18.758.335	19.091.605	673.737.059	152.825.605	9.89
P.A. TRENTO <sup>#</sup>	751.298.186	57.474.311	72.110.991	1.974.147	0	70.136.844	12.662.533	9.34
LOMBARDIA	14.169.919.322	1.083.998.828	1.422.237.216	31.843.061	99.109.237	1.291.284.918	207.286.090	9.11
V. D'AOSTA <sup>#</sup>	175.758.322	13.445.512	16.220.610	254.178	0	15.966.432	2.520.920	9.08
<b>ITALIA</b>	<b>84.926.715.327</b>	<b>6.496.893.723</b>	<b>9.905.094.187</b>	<b>217.753.161</b>	<b>537.625.907</b>	<b>9.149.715.120</b>	<b>2.652.821.397</b>	<b>10.77</b>

In rosso le Regioni che non rispettano il tetto di spesa.

<sup>#</sup>NOTA BENE: Stima per le sole indicazioni innovative al netto dei Payback, che è stata calcolata considerando, sia per la Spesa che per i Payback, le quote di innovatività per indicazione calcolate sui dati 2023 (gennaio - giugno). Per tutti i nuovi farmaci innovativi dopo giugno 2023 è stata considerata una quota pari al 100%.

\* Fsn 2023 provvisorio comunicato dal Ministero della Salute il 16/06/2023

<sup>m</sup> La spesa non comprende i vaccini, ai sensi dell'art.15, comma 5, della L.135/12, ed è calcolata sulla base del dato di tracciabilità trasmesso dalle Aziende Farmaceutiche in ottemperanza del DM 15 luglio 2004 del Ministero della Salute.

<sup>v</sup> Payback a carico delle aziende farmaceutiche; il valore comprende tutti i payback, anche quelli relativi ai farmaci innovativi (Oncologici e Non Oncologici).

<sup>z</sup> Per il Fondo per farmaci innovativi (Oncologici e Non Oncologici) è stata considerata la distribuzione definitiva 2022 comunicata dal MdS il 24/10/2022

<sup>#</sup> Le regioni Friuli Venezia Giulia, Valle d'Aosta e Sardegna e le provincie autonome di Bolzano e Trento non aderiscono al fondo per farmaci innovativi, la Sicilia solo in parte (50%). Decreto Ministero della Salute 16/02/2018.

<sup>§</sup> Il valore totale Italia nella colonna E non corrisponde alla somma dei valori regionali perché tiene conto di effetti di compensazione dei valori regionali rispetto al fondo. Di conseguenza ciò si verifica anche nelle colonne F e G che da questa derivano.

**Tabella 10 Spesa farmaceutica Gennaio-Agosto 2023 per i medicinali innovativi<sup>P</sup> che accedono al fondo del Ministero della Salute.**

Regione	A Spesa tracciabilità (spesa totale)‡	B=(A/Totale)*100 Inc.% spesa tracciabilità	C Payback innovativi <sup>f</sup>	D=A-C Spesa al netto dei PayBack‡	E Spesa per le regioni che accedono al Fondo‡	F Spesa per le regioni che NON accedono al Fondo‡	G=D/Pop pesata 2022 Spesa al netto dei PayBack - valore Pro capite	H Peso% degli innovativi sulla Tracciabilità (solo A e H)	I Stima Spesa per le sole indicazioni innovative al netto dei PayBack‡
PIEMONTE	132.493.878	7,0	5.521.361	126.972.518	126.972.518		28,6	18,3	36.728.896
V. D'AOSTA <sup>#</sup>	2.436.734	0,1	100.402	2.336.332		2.336.332	18,5	15,0	444.489
LOMBARDIA	292.596.880	15,6	15.068.060	277.528.820	277.528.820		28,1	20,6	99.109.237
P.A. BOLZANO <sup>#</sup>	18.631.894	1,0	997.617	17.634.277		17.634.277	35,5	23,7	4.839.657
P.A. TRENTO <sup>#</sup>	13.883.302	0,7	733.125	13.150.177		13.150.177	24,8	19,3	4.246.382
VENETO	146.320.442	7,8	7.205.560	139.114.881	139.114.881		28,5	18,7	45.412.753
FRIULI V.G. <sup>#</sup>	43.489.789	2,3	1.931.942	41.557.847		41.557.847	32,9	19,9	11.775.900
LIGURIA	59.641.975	3,2	2.591.040	57.050.935	57.050.935		34,6	19,8	18.380.095
E. ROMAGNA	163.437.088	8,7	5.714.874	157.722.213	157.722.213		35,2	20,2	43.043.523
TOSCANA	131.315.545	7,0	5.623.209	125.692.336	125.692.336		32,9	20,3	42.044.926
UMBRIA	34.529.800	1,8	1.195.538	33.334.262	33.334.262		37,1	20,7	8.539.436
MARCHE	56.985.910	3,0	2.502.211	54.483.699	54.483.699		35,4	20,1	16.414.416
LAZIO	184.232.158	9,8	8.737.727	175.494.432	175.494.432		31,0	19,8	52.768.525
ABRUZZO	42.380.110	2,3	2.024.108	40.356.002	40.356.002		31,1	16,9	13.433.819
MOLISE	7.637.356	0,4	398.995	7.238.362	7.238.362		23,9	15,5	1.842.390
CAMPANIA	174.958.381	9,3	6.521.118	168.437.262	168.437.262		32,4	17,1	38.885.373
PUGLIA	120.627.883	6,4	5.677.918	114.949.965	114.949.965		29,7	17,2	35.050.357
BASILICATA	18.329.267	1,0	1.418.359	16.910.909	16.910.909		31,0	18,1	4.351.973
CALABRIA	48.031.640	2,6	2.935.267	45.096.373	45.096.373		24,9	14,7	13.076.469
SICILIA <sup>#</sup>	142.065.321	7,6	8.198.356	133.866.965	66.933.483	66.933.483	28,7	20,0	38.183.209
SARDEGNA <sup>#</sup>	46.358.821	2,5	1.633.927	44.724.894		44.724.894	27,1	15,9	9.054.080
<b>ITALIA</b>	<b>1.880.384.175</b>	<b>100,0</b>	<b>86.730.715</b>	<b>1.793.653.460</b>	<b>1.607.316.451</b>	<b>186.337.009</b>	<b>30,4</b>	<b>19,0</b>	<b>537.625.907</b>

<sup>#</sup>NOTA BENE: Le colonne A, C, D, E e F riportano la spesa complessiva ed i Payback per i farmaci inseriti nell'elenco farmaci innovativi, nella colonna I è riportata la stima per le sole indicazioni innovative al netto dei Payback, che è stata calcolata considerando, sia per la Spesa che per i Payback, le quote storiche di innovatività per indicazione del 2023 (cfr. Monitoraggio gennaio-giugno 2023); per tutti i nuovi farmaci innovativi dopo giugno 2023 è stata considerata una quota pari al 100%.

<sup>#</sup>Le regioni Friuli Venezia Giulia, Valle d'Aosta e Sardegna e le provincie autonome di Bolzano e Trento non aderiscono al fondo per farmaci innovativi, la Sicilia solo in parte (50%).

<sup>P</sup> L'elenco di medicinali di classe A e H che accedono al fondo degli innovativi alla data del 31 Agosto 2023 include: BAVENCIO (045613015), BLYNCITO (044550010), BRINEURA (045425016), BYLVAY (049571019, 049571021, 049571045), DARZALEX(044885010, 044885022, 044885046), DUPIXENT (045676057, 045676069, 045676095, 045676107, 045676133, 045676145, 045676172, 045676184), FECTROJA (048722019), GIVLAARI (048516013), IMCIVREE (049605013), KAFTRIO (048984013, 048984025), KALYDECO (043519026, 043519038, 043519040, 043519053, 043519077), KEYTRUDA (044386011, 044386023), KISQALI (045618030, 045618055), LIBMEDLY (049239015), LUXTURNA (047423013), LYNPARZA (043794015, 043794027, 043794041), MAVIRET (045445018), OPDIVO (044291019, 044291021, 044291033, 044291045), ONPATTRO (046993010), OXLUMO (049177013), ROZLYTREK (048961015, 048961027), SOLIRIS (038083010), TAGRISSO (044729034, 044729046), TECARTUS (049148012), TECENTRIQ (045590015, 045590027), TRODELVY (049780012), VENCLYXTO (045198025, 045198049, 045198052, 045198064, 045198076), VITRAKVI (048215014, 048215026, 048215040), VOXZOGO (049692015, 049692027, 049692039), VYNDAQEL (041663016, 041663030), YERVOY (041275013, 041275025), ZOLGENSMA (048773016, 048773028, 048773030, 048773042, 048773055, 048773067, 048773079, 048773081, 048773105, 048773117, 048773129, 048773131, 048773143, 048773156, 048773168, 048773170, 048773182, 048773194, 048773206, 048773218, 048773220). Vedi elenchi aggiornati al 31 Agosto 2023

<sup>f</sup> Comprende per il periodo Gennaio-Agosto 2023:

- Tetti di prodotto e Accordi Prezzo /Volume: non presenti

- Note di credito da accordi negoziali: € 86,7 mln

- MEA: non presenti

**Tabella 11 Spesa farmaceutica della tracciabilità: analisi regionale della composizione per fascia (H, A, C e Cnn) in valore assoluto e percentuale nel periodo Gennaio-Agosto 2023 - dati relativi ai Gas Medicinali (ATC V03AN)\***

Regione	A Spesa tracciabilità (totale)	B Spesa tracciabilità (fascia H)	C Spesa per tracciabilità (fascia A)	D Spesa tracciabilità (fascia C) <sup>n</sup>	E=B/A*100 Inc.% Traccia di fascia H sul totale	F=C/A*100 Inc.% Traccia di fascia A sul totale	G=D/A*100 Inc.% Traccia di fascia C sul totale
PIEMONTE	15.517.134	3.370.765	11.733.516	412.853	21,7	75,6	2,7
V. D'AOSTA	458.089	68.245	355.457	34.387	14,9	77,6	7,5
LOMBARDIA	22.974.161	3.249.278	19.170.804	554.079	14,1	83,4	2,4
P.A. BOLZANO	712.481	223.087	348.502	140.892	31,3	48,9	19,8
P.A. TRENTO	419.068	251.759	99.042	68.267	60,1	23,6	16,3
VENETO	6.382.273	2.048.426	3.826.657	507.190	32,1	60,0	7,9
FRIULI V.G.	2.459.846	506.761	1.730.446	222.639	20,6	70,3	9,1
LIGURIA	2.713.414	713.288	1.975.235	24.891	26,3	72,8	0,9
E. ROMAGNA	13.316.065	3.317.850	9.334.960	663.255	24,9	70,1	5,0
TOSCANA	8.792.676	1.751.062	6.459.831	581.784	19,9	73,5	6,6
UMBRIA	2.862.475	766.455	1.929.527	166.493	26,8	67,4	5,8
MARCHE	3.583.986	1.210.791	2.248.697	124.498	33,8	62,7	3,5
LAZIO	16.491.176	3.077.615	12.511.935	901.627	18,7	75,9	5,5
ABRUZZO	4.960.938	1.449.426	3.276.058	235.453	29,2	66,0	4,7
MOLISE	1.403.065	462.938	933.874	6.253	33,0	66,6	0,4
CAMPANIA	15.499.456	5.338.617	9.508.625	652.213	34,4	61,3	4,2
PUGLIA	16.105.318	3.953.698	11.087.403	1.064.217	24,5	68,8	6,6
BASILICATA	2.388.559	465.195	1.838.279	85.085	19,5	77,0	3,6
CALABRIA	9.521.232	2.663.551	6.694.878	162.803	28,0	70,3	1,7
SICILIA	22.390.833	5.985.907	15.940.135	464.792	26,7	71,2	2,1
SARDEGNA	5.959.669	2.181.539	3.664.852	113.279	36,6	61,5	1,9
<b>ITALIA</b>	<b>174.911.914</b>	<b>43.056.251</b>	<b>124.668.714</b>	<b>7.186.949</b>	<b>24,6</b>	<b>71,3</b>	<b>4,1</b>

\* Legge 145 del 30 dicembre 2018, art 1, comma 575.

<sup>n</sup>Si sottolinea che la classe C comprende anche farmaci di classe Cnn.

**Tabella 11 bis Spesa farmaceutica per acquisti diretti per Gas Medicinali, individuata tramite il flusso della tracciabilità<sup>m</sup> del farmaco nel periodo Gennaio-Agosto 2023 e verifica del rispetto del tetto di spesa del 0,20%, per regione in ordine decrescente di incidenza sul FSN**

Regione	A FSN* Gen-Ago 2023	B Tetto 0,20	C Spesa tracciabilità <sup>m</sup> (SOLO classe A e H - Colonne B e C Tab.11)	D Payback <sup>v</sup>	E=C-D Spesa Acquisti diretti <sup>§</sup>	F=E-B Scost. assoluto	G=E/A% Inc %	H=E/Pop pesata 2022  Spesa Pro capite
CALABRIA	2.713.613.237	5.427.226	9.358.429	0	9.358.429	3.931.203	0,34	5,2
SICILIA	6.809.300.058	13.618.600	21.926.041	0	21.926.041	8.307.441	0,32	4,7
MOLISE	434.088.093	868.176	1.396.812	0	1.396.812	528.636	0,32	4,6
BASILICATA	791.903.530	1.583.807	2.303.474	0	2.303.474	719.667	0,29	4,2
PUGLIA	5.625.414.448	11.250.829	15.041.101	0	15.041.101	3.790.272	0,27	3,9
SARDEGNA	2.273.491.838	4.546.984	5.846.390	0	5.846.390	1.299.407	0,26	3,5
ABRUZZO	1.854.684.868	3.709.370	4.725.485	0	4.725.485	1.016.115	0,25	3,6
PIEMONTE	6.243.838.796	12.487.678	15.104.281	0	15.104.281	2.616.603	0,24	3,4
V. D'AOSTA	175.758.322	351.517	423.702	0	423.702	72.185	0,24	3,4
UMBRIA	1.287.484.470	2.574.969	2.695.982	0	2.695.982	121.013	0,21	3,0
E. ROMAGNA	6.442.484.204	12.884.968	12.652.810	0	12.652.810	-232.158	0,20	2,8
LAZIO	8.138.839.450	16.277.679	15.589.549	0	15.589.549	-688.129	0,19	2,8
CAMPANIA	7.897.880.321	15.795.761	14.847.243	0	14.847.243	-948.518	0,19	2,9
MARCHE	2.166.563.877	4.333.128	3.459.488	0	3.459.488	-873.640	0,16	2,3
LOMBARDIA	14.169.919.322	28.339.839	22.420.082	0	22.420.082	-5.919.756	0,16	2,3
TOSCANA	5.397.154.444	10.794.309	8.210.892	0	8.210.892	-2.583.417	0,15	2,1
FRIULI V.G.	1.713.435.992	3.426.872	2.237.207	0	2.237.207	-1.189.665	0,13	1,8
LIGURIA	2.345.366.760	4.690.734	2.688.523	0	2.688.523	-2.002.211	0,11	1,6
VENETO	6.968.652.494	13.937.305	5.875.083	0	5.875.083	-8.062.222	0,08	1,2
P.A. BOLZANO	725.542.618	1.451.085	571.589	0	571.589	-879.496	0,08	1,2
P.A. TRENTO	751.298.186	1.502.596	350.801	0	350.801	-1.151.796	0,05	0,7
<b>ITALIA</b>	<b>84.926.715.327</b>	<b>169.853.431</b>	<b>167.724.965</b>	<b>0</b>	<b>167.724.965</b>	<b>-2.128.466</b>	<b>0,20</b>	<b>2,8</b>

In rosso le Regioni che non rispettano il tetto di spesa.

\* Fsn 2023 provvisorio comunicato dal Ministero della Salute il 16/06/2023

<sup>m</sup> la spesa ed è calcolata sulla base del dato di Tracciabilità trasmesso dalle Aziende Farmaceutiche in ottemperanza del DM 15 luglio 2004 del Ministero della Salute.

<sup>v</sup>Payback a carico delle Aziende Farmaceutiche.

**Tabella 12 Spesa farmaceutica (A e H), come derivante dal dato di tracciabilità<sup>m</sup> del farmaco, per il periodo Gennaio-Agosto 2023: dettaglio della spesa finanziata per Gas Medicinali, della spesa al netto dei Gas Medicinali e dei farmaci innovativi.**

Regione	A Spesa tracciabilità totale <sup>m</sup>	B Spesa tracciabilità (SOLO A e H)	C Stima spesa per le sole indicazioni innovative per Farmaci Innovativi <sup>‡</sup>	D=B-C Spesa tracciabilità al netto dei farmaci Innovativi	E Spesa tracciabilità A e H per Gas medicinali	F=D-E Spesa tracciabilità al netto dei Gas Medicinali e degli Innovativi	Payback				K=F-I Acquisti diretti farmaci Non Innovativi al netto dei Gas Medicinali	L=E-J Acquisti diretti Gas Medicinali	M=C-H Acquisti diretti farmaci Innovativi <sup>‡</sup>	N=C-H - fondo Acquisti diretti farmaci Innovativi <sup>‡</sup> al netto del fondo
							G Totale Farmaci	H di cui Farmaci Innovativi <sup>‡</sup>	I di cui Farmaci Non Innovativi	J di cui Gas Medicinali				
PIEMONTE	781.264.280	739.739.213	42.250.257	697.488.957	15.104.281	682.384.676	14.280.984	5.521.361	8.759.624	0	673.625.052	15.104.281	36.728.896	-21.020.324
V. D'AOSTA <sup>#</sup>	17.929.044	16.644.312	544.891	16.099.421	423.702	15.675.719	254.178	100.402	153.776	0	15.521.943	423.702	444.489	444.489
LOMBARDIA	1.521.849.011	1.444.657.298	114.177.297	1.330.480.001	22.420.082	1.308.059.919	31.843.061	15.068.060	16.775.001	0	1.291.284.918	22.420.082	99.109.237	-68.141.363
P.A. BOLZANO	83.885.370	79.246.091	5.837.274	73.408.817	571.589	72.837.228	1.961.905	997.617	964.288	0	71.872.940	571.589	4.839.657	4.839.657
P.A. TRENTO <sup>#</sup>	76.455.917	72.461.792	4.979.507	67.482.284	350.801	67.131.484	1.974.147	733.125	1.241.022	0	65.890.462	350.801	4.246.382	4.246.382
VENETO	845.162.260	786.620.132	52.618.314	734.001.818	5.875.083	728.126.735	17.434.379	7.205.560	10.228.819	0	717.897.917	5.875.083	45.412.753	-26.918.082
FRIULI V.G. <sup>#</sup>	233.096.101	220.412.445	13.707.842	206.704.603	2.237.207	204.467.396	4.495.524	1.931.942	2.563.583	0	201.903.814	2.237.207	11.775.900	11.775.900
LIGURIA	321.227.144	304.222.113	20.971.135	283.250.977	2.688.523	280.562.455	6.670.374	2.591.040	4.079.333	0	276.483.121	2.688.523	18.380.095	-8.769.645
E. ROMAGNA	871.539.979	823.142.438	48.758.398	774.384.041	12.652.810	761.731.230	16.154.003	5.714.874	10.439.129	0	751.292.102	12.652.810	43.043.523	-30.477.811
TOSCANA	693.790.876	654.450.740	47.668.135	606.782.604	8.210.892	598.571.712	13.748.926	5.623.209	8.125.717	0	590.445.996	8.210.892	42.044.926	-18.059.661
UMBRIA	179.972.739	169.617.532	9.734.974	159.882.559	2.695.982	157.186.576	3.115.371	1.195.538	1.919.833	0	155.266.743	2.695.982	8.539.436	-5.864.416
MARCHE	305.284.974	286.375.942	18.916.627	267.459.315	3.459.488	263.999.827	5.734.226	2.502.211	3.232.015	0	260.767.811	3.459.488	16.414.416	-4.858.617
LAZIO	993.205.140	945.922.003	61.506.251	884.415.752	15.589.549	868.826.202	18.337.755	8.737.727	9.600.028	0	859.226.175	15.589.549	52.768.525	-33.564.271
ABRUZZO	269.821.011	254.864.254	15.457.927	239.406.327	4.725.485	234.680.842	5.881.684	2.024.108	3.857.576	0	230.823.266	4.725.485	13.433.819	-2.727.836
MOLISE	52.407.836	50.707.751	2.241.385	48.466.366	1.396.812	47.069.554	1.186.299	398.995	787.304	0	46.282.250	1.396.812	1.842.390	-1.436.816
CAMPANIA	1.076.341.530	1.036.040.071	45.406.492	990.633.579	14.847.243	975.786.337	22.700.999	6.521.118	16.179.881	0	959.606.456	14.847.243	38.885.373	-45.949.123
PUGLIA	753.440.572	716.324.282	40.728.275	675.596.007	15.041.101	660.554.906	17.849.117	5.677.918	12.171.198	0	648.383.708	15.041.101	35.050.357	-19.509.090
BASILICATA	110.344.035	103.686.391	5.770.331	97.916.060	2.303.474	95.612.586	2.905.175	1.418.359	1.486.816	0	94.125.769	2.303.474	4.351.973	-1.924.999
CALABRIA	352.921.918	336.257.432	16.011.737	320.245.695	9.358.429	310.887.266	6.953.173	2.935.267	4.017.905	0	306.869.361	9.358.429	13.076.469	-10.840.158
SICILIA <sup>#</sup>	774.605.589	733.513.040	46.381.565	687.131.474	21.926.041	665.205.433	18.758.335	8.198.356	10.559.978	0	654.645.455	21.926.041	38.183.209	7.327.609
SARDEGNA <sup>#</sup>	314.277.120	297.913.879	10.688.007	287.225.872	5.846.390	281.379.482	5.513.547	1.633.927	3.879.619	0	277.499.863	5.846.390	9.054.080	9.054.080
<b>ITALIA</b>	<b>10.628.822.448</b>	<b>10.072.819.152</b>	<b>624.356.622</b>	<b>9.448.462.531</b>	<b>167.724.965</b>	<b>9.280.737.566</b>	<b>217.753.161</b>	<b>86.730.715</b>	<b>131.022.446</b>	<b>0</b>	<b>9.149.715.120</b>	<b>167.724.965</b>	<b>537.625.907</b>	<b>-262.374.093</b>

<sup>#</sup>NOTA BENE: Le colonne C e I riportano la stima per le sole indicazioni innovative per i farmaci inseriti nell'elenco farmaci innovativi, nella colonna I è riportata la stima dei Payback per indicazione; queste stime sono state calcolate considerando le quote storiche di innovatività per indicazione del 2023 (cfr. Monitoraggio gennaio - giugno); per i nuovi farmaci innovativi dopo giugno 2023 è stata considerata una quota pari al 100%. Valore non coerente con somma di valori riportati nelle colonne C della tabb. 10 e 10 bis che non considerano la stima.

<sup>m</sup>La spesa non comprende i vaccini ed è calcolata sulla base del dato di Tracciabilità trasmesso dalle Aziende Farmaceutiche in ottemperanza del DM 15 luglio 2004 del Ministero della Salute.

<sup>#</sup> Le regioni Friuli Venezia Giulia, Valle d'Aosta e Sardegna e le provincie autonome di Bolzano e Trento non aderiscono al fondo per farmaci innovativi (cfr. Tab.9, che verrà pubblicata nel monitoraggio definitivo di Gennaio - Dicembre 2023), la Sicilia solo in parte (50%). Decreto Ministero della Salute 16/02/2018 Per il Fondo per farmaci innovativi 2023 è stata considerata la ripartizione regionale definitiva 2022 comunicata dal Mds il 24/10/2022

**Tabella 12 bis Verifica del rispetto del tetto di spesa programmato della spesa farmaceutica per acquisti diretti<sup>w</sup> (7,65%+0,20) nel periodo Gennaio-Agosto 2023**

	Spesa	FSN*	Tetto spesa programmata	%	Scostamento assoluto	% su FSN
Spesa per farmaci al netto dei Gas Medicinali	9.149,7	84.926,7	6.496,9	7,65%	2.652,8	10,77
di cui						
Spesa per farmaci non innovativi al netto dei Gas Medicinali	9.149,7	84.926,7	6.496,9	7,65%	2.652,8	10,77
Spesa per farmaci innovativi non coperta dal fondo‡	0,0	84.926,7	6.496,9			0,00
Spesa per Gas Medicinali	167,7	84.926,7	169,9	0,20%	-2,1	0,20
Spesa Complessiva	9.317,4	84.926,7		7,65% + 0,20%	2.652,8	10,97

Dati in milioni di €

\* Fsn 2023 provvisorio comunicato dal Ministero della Salute il 24/10/2022

‡NOTA BENE: Stima per le sole indicazioni innovative al netto dei Payback, che è stata calcolata considerando, sia per la Spesa che per i Payback, le quote storiche di innovatività per indicazione del 2023 (cfr. Monitoraggio gennaio – giugno 2023); per tutti i nuovi farmaci innovativi dopo giugno 2023 è stata considerata una quota pari al 100%.

<sup>w</sup> Spesa farmaceutica per acquisti diretti ai sensi dell'art. 1 comma 398 della L. 232 del 11 Dicembre 2017 che definisce il tetto della spesa farmaceutica ospedaliera, che assume la denominazione di «tetto della spesa farmaceutica per acquisti diretti» e che a decorrere dall'anno 2021 è definito nella misura del 7,65%. La legge 145/2018 ha rideterminato il tetto degli acquisti diretti scorporando lo 0,20% come tetto per acquisti diretti di gas medicinali ATC V03AN.

**Spesa per acquisti diretti = Spesa per acquisti diretti = Spesa per farmaci di classe A e H compresi i Gas Medicinali esclusi i vaccini - Payback - Spesa per Farmaci innovativi dal Fondo (al netto dei PB)**

Dalla spesa farmaceutica rilevata tramite la tracciabilità del farmaco (DM 15-7-2004) sono stati considerati i medicinali di fascia A e H ed è stata eliminata la spesa per vaccini. Inoltre tale spesa è stata calcolata al netto dei payback e al netto del fondo degli innovativi

1. Payback relativo alla sospensione della riduzione di prezzo del 5 per cento per medicinali di fascia A e H erogati in regime di erogati in regime di assistenza non convenzionata, ai sensi dell'art. 1 comma 796, lettera g della legge 27 dicembre 2006, n. 296, e successive proroghe (dato effettivo Gennaio-Agosto 2023: 63,0 milioni di euro)

2. Payback dovuti a fronte del ripiano dello sfondamento dei tetti di prodotto ed Eccedenza degli accordi Negoziati P/V disciplinati dalla delibera CIPE n.3 del 1 febbraio 2001 in attuazione di quanto disposto dall'art.48, comma 33 del decreto legge n.269 del 30 Novembre 2003, convertito con modificazioni dalla Legge n.326 del 24 novembre 2003, attribuiti per cassa (al momento della pubblicazione del provvedimento di ripiano in G.U.) Per quanto riguarda il calcolo del PayBack qualora si tratti di farmaco in fascia A si imputa il payback alla spesa convenzionata, qualora in classe H o in fascia A-PHT agli acquisti diretti (impatto Gennaio-Agosto 2023 pari a 29,7 milioni di euro).

3. Pay-back dovuti a fronte delle note di credito relative agli accordi negoziali (impatto Gennaio - Agosto 2023 pari a 89,0 mln di euro)

4. Payback versati dalle aziende farmaceutiche, anche sotto forma di extra-sconti, in applicazione di procedure di rimborsabilità condizionata (payment by results, risk-sharing e cost-sharing) sottoscritte in sede di contrattazione del prezzo del medicinale ai sensi dell'articolo 48, comma 33, del decreto-legge 30 Novembre 2003, n.269, convertito con modificazioni dalla legge 24 novembre 2003, n.326, criterio per cassa (impatto Gennaio-Agosto 2023 pari a 36,0 milioni di euro); dati aggiornati al 01/11/2023.

5. Importi relativi ai payback 2020 ai sensi dell'art. 48, comma 33-bis, del D.L. 269/2003, conv. dalla L. 326/2003 e ss.mm.ii. ai sensi dell'art. 11, comma 1, del D.L. 158/2012, conv. dalla L. 189/2012 (cd. "payback di manovra"). Per quanto riguarda il calcolo del PayBack qualora si tratti di farmaco in fascia A si imputa il payback alla spesa convenzionata, qualora in classe H o in fascia A-PHT agli acquisti diretti (impatto Gennaio-Agosto 2023 pari a 0 milioni di euro).

**Tabella 13 Spesa farmaceutica convenzionata e per acquisti diretti nel periodo Gennaio-Agosto 2023 e verifica del rispetto delle risorse complessive del 14,85%, per regione in ordine decrescente di incidenza sul FSN.**

Regione	A FSN* Gen-Ago 23	B Soglia 14,85%	C Spesa Convenzionata <sup>f</sup>	D Spesa per Acquisti diretti <sup>w(°°)</sup>	E=C+D Spesa complessiva <sup>(°°)</sup>	F=E-B Scostamento assoluto <sup>(°°)</sup>	G=F-B Inc. %	H=F/A% Inc. % Scostamento
SARDEGNA <sup>#</sup>	2.273.491.838	337.613.538	161.141.105	292.400.333	453.541.437	115.927.899	19,95	5,10
ABRUZZO	1.854.684.868	275.420.703	130.779.982	235.548.751	366.328.733	90.908.030	19,75	4,90
BASILICATA	791.903.530	117.597.674	58.280.600	96.429.244	154.709.843	37.112.169	19,54	4,69
CAMPANIA	7.897.880.321	1.172.835.228	557.928.466	974.453.698	1.532.382.164	359.546.936	19,40	4,55
PUGLIA	5.625.414.448	835.374.046	396.035.512	663.424.809	1.059.460.321	224.086.275	18,83	3,98
CALABRIA	2.713.613.237	402.971.566	190.041.293	316.227.790	506.269.083	103.297.517	18,66	3,81
FRIULI V.G. <sup>#</sup>	1.713.435.992	254.445.245	103.192.579	215.916.921	319.109.500	64.664.255	18,62	3,77
MARCHE	2.166.563.877	321.734.736	136.672.916	264.227.300	400.900.216	79.165.480	18,50	3,65
UMBRIA	1.287.484.470	191.191.444	73.504.862	157.962.725	231.467.587	40.276.143	17,98	3,13
LIGURIA	2.345.366.760	348.286.964	134.386.913	279.171.644	413.558.557	65.271.593	17,63	2,78
LAZIO	8.138.839.450	1.208.617.658	546.129.605	874.815.724	1.420.945.329	212.327.671	17,46	2,61
MOLISE	434.088.093	64.462.082	28.047.336	47.679.062	75.726.399	11.264.317	17,44	2,59
E. ROMAGNA	6.442.484.204	956.708.904	329.523.567	763.944.912	1.093.468.479	136.759.575	16,97	2,12
SICILIA <sup>#</sup>	6.809.300.058	1.011.181.059	442.013.350	695.663.100	1.137.676.450	126.495.392	16,71	1,86
LOMBARDIA	14.169.919.322	2.104.233.019	1.049.808.687	1.313.705.000	2.363.513.687	259.280.667	16,68	1,83
PIEMONTE	6.243.838.796	927.210.061	350.108.190	688.729.333	1.038.837.523	111.627.462	16,64	1,79
TOSCANA	5.397.154.444	801.477.435	294.498.808	598.656.888	893.155.696	91.678.261	16,55	1,70
VENETO	6.968.652.494	1.034.844.895	363.471.185	723.772.999	1.087.244.184	52.399.289	15,60	0,75
P.A. TRENTO <sup>#</sup>	751.298.186	111.567.781	43.531.378	70.487.645	114.019.023	2.451.243	15,18	0,33
P.A. BOLZANO	725.542.618	107.743.079	31.737.092	77.284.187	109.021.278	1.278.199	15,03	0,18
V. D'AOSTA <sup>#</sup>	175.758.322	26.100.111	9.491.992	16.390.134	25.882.126	-217.985	14,73	-0,12
<b>ITALIA</b>	<b>84.926.715.327</b>	<b>12.611.617.226</b>	<b>5.430.325.417</b>	<b>9.317.440.085</b>	<b>14.747.765.502</b>	<b>2.136.148.276</b>	<b>17,37</b>	<b>2,52</b>

In rosso le Regioni che non rispettano il tetto di spesa.

\* Fsn 2023 provvisorio comunicato dal Ministero della Salute il 16/06/2023

<sup>f</sup> Spesa convenzionata definita ai sensi dell'art. 15, comma 3, del Decreto Legge 6 Agosto 2012, n. 95, convertito, con modificazioni, dalla Legge 7 agosto 2012, n. 135, al netto dei payback a carico delle aziende farmaceutiche, vedi nota in fondo a tabella 7.

<sup>w</sup> Spesa farmaceutica per acquisti diretti definita ai sensi dell'art. 15, comma 8, lettera d) del D.L. 6 agosto 2012, n.95, convertito, con modificazioni dalla L. 7 agosto 2012, n.135, come modificata dall'art.49, comma 2-bis, lettera a), del D.L. 21 giugno 2013, n.69, convertito in L. 9 agosto 2013, n. 98, successivamente modificato dalla L. 232/16, successivamente modificata dalla L. 145/18 al netto dei pay-back a carico delle aziende farmaceutiche.

(°°) I dati sono al netto del fondo dei farmaci innovativi; Per il Fondo per farmaci innovativi è stata considerata la ripartizione regionale definitiva 2022 2023 comunicata dal Mds il 24/10/2022 .NOTA BENE: Stima per le sole indicazioni innovative al netto dei Payback, che è stata calcolata considerando, sia per la Spesa che per i Payback, le quote di innovatività per indicazione calcolate sui dati 2023 (gennaio - giugno). Per tutti i nuovi farmaci innovativi dopo giugno 2023 è stata considerata una quota pari al 100%.

# Le regioni Friuli Venezia Giulia, Valle d'Aosta e Sardegna e le province autonome di Bolzano e Trento non aderiscono al fondo per farmaci innovativi, la Sicilia solo in parte (50%). Decreto Ministero della Salute 16/02/2018. Il valore totale Italia nelle colonne D, E ed F non corrisponde alla somma dei valori regionali.

**Grafico 3 – Scostamento dal tetto della Spesa convenzionata e dal tetto della Spesa per Acquisti diretti – Valori regionali e nazionale**

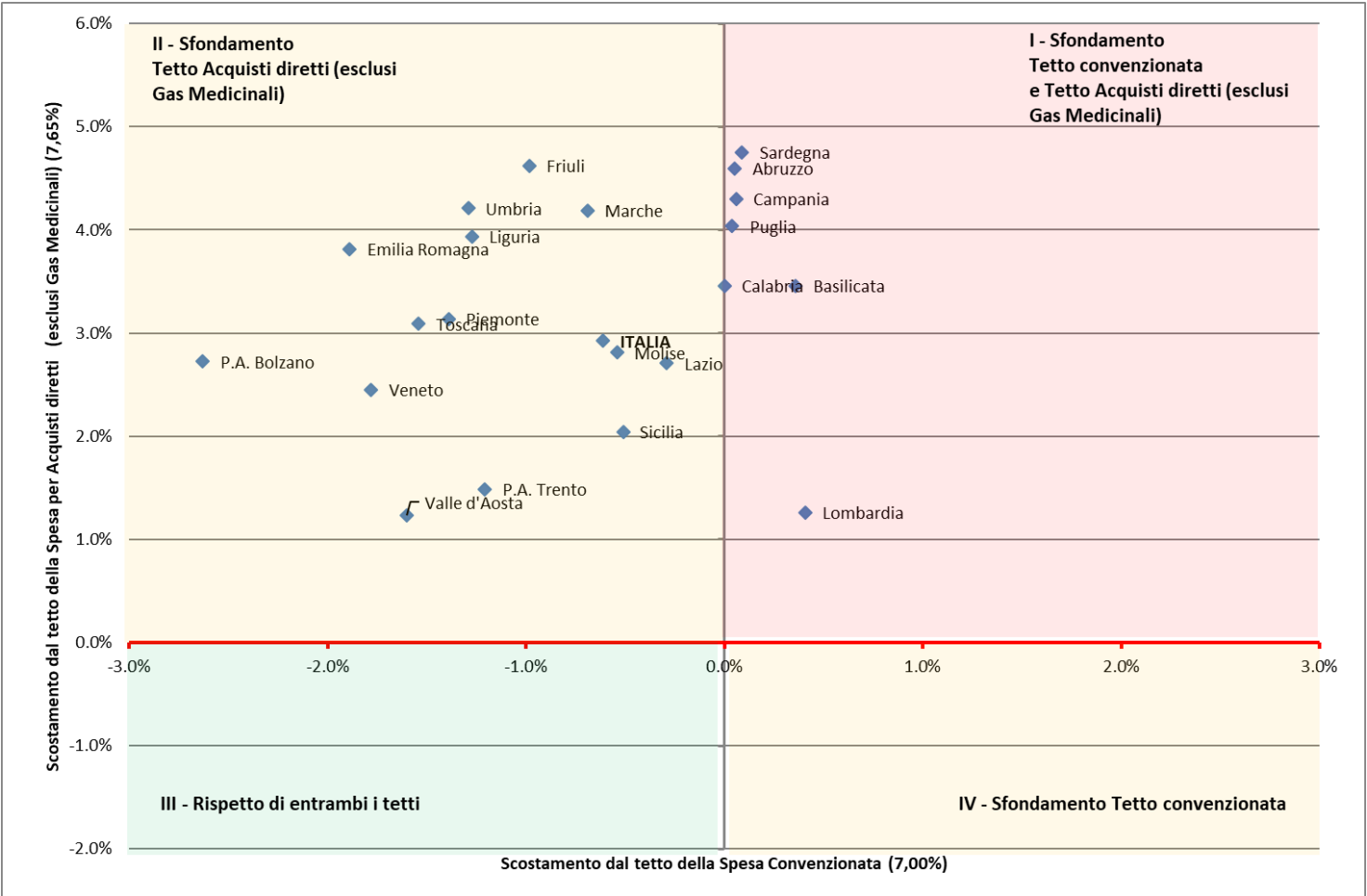



**Grafico 4 – Scostamento dal tetto della Spesa per Acquisti diretti al netto dei Gas Medicinali e dal tetto della Spesa per Acquisti diretti per Gas Medicinali– Valori regionali e nazionale**

